朝鮮日報
七日夕刊八面
京城府堅志洞壹貳壹番地 朝鮮日報社
代表電話(光)二三〇〇番

社說

激增하는小作爭議 ─農村立法의急務─

一

昨報에記載된 總督府警務局의 調査數字에依하면 昨年四月부터 九月까지의 六個月間에 全朝鮮에서 이러난小作爭議는 件數로 百八十四件 參加人員으로 一千八百五十二人 關係地面積은 實로三千八百三十一町步이라하니 이는누구가보아도 頻發的現象이라아니할수업슬것이다 그러나 우리는이數字의 얼마나定確한지를 밝지못한다 그數字를 發表하는當局의治績에 關係되는바임에 그事實과의 距離가 그리좀지안흘수도 잇는바이러니와 그數字의各道別表에依하면 小作運動으로보아 比較的不振한다고볼수잇는 忠淸南道의件數가 百一件이라 全件數의 半分以上을 占領하얏다 이는그調査期間동안의 特殊現象이아닐수업스니 그數字로써 全朝鮮의 小作運動의 現況을알기에는만흔不足이 잇슬것이다 特히四月부터 九月外지라는 期間은 農耕을 이미始作한때로부터秋收期에는 아직이르지아니한동안이라 小作界에잇서서는 一年中比較的 平穩하야 오직勞作에만 힘쓸期間이다 十月로부터 翌年三月外지의 六個月동안에 比하면 훨신 적을것을 넉넉히 推測할수가잇슬것이다 또一便으로 그頻發하는原因의 거의全部가 小作權移動에잇다는內容이엇스니 이는決코 小作人들의 어느새로운積極的要求로 말미암아 惹起되것으로도 볼수업는바이니여기에서우리는 小作關係에對한缺陷과 地主의無理가 만흠을엿보고저한다

二

農民들은 어느나라를 勿論하고 權利觀念에依한 生活關係의 合理化的努力이 比較的强烈치못하고 그平素의慣行을 곳칠수업는 한道法律로아는것이 普通이지마는 朝鮮에잇서서는 지금外지의 封建的階級關係와 無智로말미암은 打算的觀念의 不足으로 慣行을尊重하는觀念이 더욱 强烈한것이다 그들로서 어느抗爭事實이잇게된다면 이는大槪가受動的이라 現狀以上의不利가 그生活을 威脅하는때에 動하는것이 普通이다 金權의勢力이 擴服할수록 資本家地主의 食慾은 正比例로 增進하고 利害를協한 政策的努力은 倍加하나니 小作權移動은 或現狀以上으로關係를改善하라는 小作人의要求와 小作人의 契約不履行이 原因되는때도잇지마는 그는極小數이오 大槪는 前記한地主의食慾과 政策으로말미암는대에서는 小作關係에對하야 小作人들에게 엇더한法的保障이업슴을 遺憾으로알지아니할수가업다

三

그러나 朝鮮의 小作問題는 그가너무나 大規模한社會事實이라 다만遺憾으로만알고 그칠바가아니다 政治가곳經濟이라는것만이아니라 最近社會生活의 傾向으로보아 더욱明確해지는것이니만이지 朝鮮의 小作問題는 모든社會問題의 大根幹이나 여기에對하야 엇더한方針이서지못하고 오직調査로만爭議의調査 慣行의調査로만能事를삼고小作官의자리를新設할

으로만은 當局의無償責任을하지 아니할수가업다 우리는여긔에서農村의社會的立法이무엇보다 必要함을늣기는바이다 아무리 無智에서이고 因襲에저첫드래도 今日의農民은封建的隸屬制度를약識하는것만으로 滿足을늣기기에는 너무나社會的刺戟이 烈한것이다 社會改造的理論의對究가 繼續될뿐아니라打算의더욱 밝아지는 利害問題가 農村의 地主對小作人關係를더욱어그렇게하는바이니 이狀況的關係로보면 단순한契約事實이나 그가곳朝鮮社會의大衆의生活問題이니 큰社會問題인同時에 全部面에관계한秩序問題이니곳政治問題이라 小作關係에對한 法的保障이업슴은무엇보다큰 脚下의 社會的缺陷이다 此에對한爲政當局의 對策은엇더한形式으로도 나타나지안엇스니 朝鮮의小作法制定은엇던法案보다도時急한 問題가될것을밋는바이다

『싼듸』氏被捉後의印度 到處에大示威運動
三千群衆이列車脫線計劃 警官隊와大衝突

뉴·델리ー (뉴ー델리ー六日發) 『싼듸ー』氏의逮捕에對하야印度政府에抗議하라고印度의大衆은六日朝에半里에亘한大示威行列를始하야 『뉴데리』에殺到하얏는바中途取締로因하야出動한警視總監代理와首席警視의 同乘인自働車를襲擊하야全部破壞하얏슴으로警官隊는右示威行列에解散을命한故로兩者間에 大衝突이起하야 多數의負傷者를내엇스며一方民事裁判所附近에서도 衝突이起하야 三十名의負傷者를내엇다 그리하야事態가자못險惡한故로裝甲車四臺其他兵隊가警戒中이다

칼캇타 (칼캇타六日發) 印度各地의反英運動으로不穩한때에本日하구리河를隔하야當市와 相對한 『호ー라ー』에서約三千名의 群衆一團이 列車의脫線을計劃한結果 遂히警官隊는發砲하게되얏는바英國人警部은重傷을當하얏다

蘭貢 (蘭貢六日發) 『싼듸ー』氏逮捕에憤激한反英運動國은 昨五日夜以來行列을作하야到處에示威運動을行하고잇는바示威隊의一部는外國製衣服을 着用하고 通行하는者를捕縛하고此를剝奪하야 篝火에投下하야燒棄하는等積極的行動을行하는故로官憲도警官及軍隊를出動케하야鎭撫에努力하고잇스나運動은大[illegible]에威脅되蘭貢地方에繼續되고잇다

北印度各都市總罷市 ー逮捕에關聯하야ー

(뉴ー델리ー六日發) 『간듸』氏逮捕에關聯하야 北印度各重要都市에서는完全한總罷市가擧行되여銀行、會社、商店은閉鎖되고交通도停止되엿다群衆은『간듸ー』氏에게敬意를表하는意味로無帽로街路를行進하얏다六日의法律試驗에는受驗者가一人도업고『펀잡』地方에서는各所에示威運動이進行되며『라호ー루』에서는義勇隊와警官隊가衝突하야大騷動을演出

東亞弗利加一帶도不穩

(『아이비로』(東亞弗利加)六日發) 『간듸ー』氏逮捕의說이傳하자當地方에서도對英非買同盟이宣言되여東亞弗加一帶의모든印度人商店은繼續閉店하얏다

蘭貢一帶의震災、洪水 死亡者가六千餘名
『싼듸ー』氏逮捕에對한怪變說 『페구』市는全滅狀態

(蘭貢六日發) 下緬甸地方大地震의中心인『페구』市는震災에繼續한大火及洪水로因하야全滅同樣의慘狀에陷하엿다通信이杜絶하야確報에接하가는難하나全人口一萬餘內에約六千人은死亡하고同市北方『페구』河의大鐵橋는破壞되엇다

(蘭貢六日發) 地震으로多數한死傷者를내인此際同地東北六十哩의『페구』에는六日朝洪水가이러나猛威를繼續하고잇다또他地方에서도不穩한報道가續到來하야一般은戰戰恟恟하야商業은停頓狀態이다

(蘭貢六日發) 蘭貢最近의調査에依하면五日蘭貢의地震으로因하야死者五十名負傷者百五十名을내엇는데自治運動者等은이慘事는『싼듸ー』氏逮捕의怪變이라고한다

印度事務大臣 聲明發表 政變은不變

(倫敦五日發) 五日英國下院에서印度事務大臣『웻되ー웨ー벤』氏는印度問題에對하야左와如히聲明하얏다

『如何한事件이 惹起하야도印度의各政派領袖를集會하야全印圓卓會議를開한다는英政府의政策에變動은업다』

優待밧는 獄中의『싼듸ー』氏

(孟買六日發) 『에론다』監獄에投獄中인『싼듸ー』氏는政府의指令에依하야모든奢侈品으로破天荒의優遇를밧고잇다特히華麗한家具一式을具備한建物一室이讀書室로提供되고特別料理人外지選定되얏스며日用돈으로一週에二三式給與하는等至極한待遇를하고잇다

(孟買六日發) 『푸ー나』는孟買州의 逮捕된反英運動의總帥『싼듸ー』氏와警保警官等은五日午前十一時『보리부리』로부터『푸ー나』의『에라와다』監獄에到着한바하되『싼듸ー』氏는往訪의記者에게말하되『當局의命令에依하야 愉快하게旅行한것을감사한다』

本人은政府側을嘲弄

『안되ー』氏는印度政府는自己를嘲弄하는바 印度政府는 每月食事費로서百『루ー피』를支給하고또獄中에잇는同氏의部下에對하야도一定한食費를支給하리라고보인다

勞農政府가 日人船舶沒收 損害가莫甚

朝鮮着電에依하면露國政府는露國內在住의外有船舶名義를自國民名義로强制로改定하얏는바最近에至하야露國聯邦中央執行委員會는大多數로外個人所有의船舶은國有로한다고決議하고

一、貨物積載量五十噸以上의船舶
一、三十五噸以上의河川、湖上用船舶
一、十五馬力以上의動力을有한船舶

은모다右決議에依하야沒收하고잇는바이此의民計劃的船舶沒收에 外人은如何할가하도업는狀態에잇다

中國糺察隊 蘭低炭坑包圍
六十名日本人從業員 安否가자못疑問

(靑島六日發) 大倉、藤田兩組經營인蘭低炭坑은二日以來工會糺察隊의包圍되야交通은遮斷되가不安尤甚이라는情報가잇섯는바日本人從業員及家族六十餘名의安否가念慮인바日本領事館을通하야目下中國側과交涉中이라고한다

日中協定調印 六日十時에終了

(南京六日發) 日中關稅協定은本日午前十時外交部長官邸에서王正廷氏와重光代理公使間에正式調印을了하얏다協定全文은今夕五時南京과東京에서同時에發表할터인데重光代理公使는本日正午王正廷氏의協定調印祝賀會에列席하얏다

日中條約正文 外務省公表

(東京電) 六日調印을了한日中關稅協定에對하야六日午後四時外務省으로부터發表된右條約正文은左와如하다

條約正文

日本帝國과中國共和國間에締結된協定

日本帝國政府及中華共和國國民政府는各自代表者에依하야左의諸條를協議締結함

第一條 日本帝國及中華共和國의 政府는日本帝國의領域內及中華共和國의領域의輸入及輸出에對한稅率에關한一切의 事項이各各日本帝國及中華共和國의法令에依하야專히規律되기를約함

第二條 日本帝國及中華共和國의政府는物品輸入及輸出에對하야適用되는關稅及稅通過稅及他一切의同樣의內國課金에關하야屯稅及右에關한一切事項에關하야自國民又는他何外國의政府及其國民에與하고又는與할것에比하야不利益치아니할待遇를互相他方에對하야相互許容할것

日本帝國又는中華共和國의領域內에서生產되고又는製造되는物品으로他方의領域內에輸入되는것은其他地方에서到着함을不問하고輸入稅、屯稅、通過稅及他一切同樣의內國課金에關하야又는右에關한一切事項에關하야어떤外國에서生產되고又는製造되는同樣物品에與하고又는與할것에比하야不利益치아니할待遇를受할것

日本帝國又는中華共和國의領域內에서生產되고又는製造되는物品으로서他方의領域에輸出되는것은輸出稅、屯稅、通過稅及他一切同樣의內國課金에關하야又는右에關한一切事項에關하야同一領域內에서生產되고又는製造되는同樣의物品으로서他何外國에輸出되는것에比하야不利益치아니할待遇를受할것

本條及此에關한一切事項에對하야日本帝國及中華共和國의政府는各其他方의國民及船舶에對하야他外國의船舶에與하고又는與할것에比하야不利益치아니한待遇를受할것

第三條 前記諸條及本協定附屬書에揭載된規定은日本帝國과中華共和國間에可及的速히締結할通商航海條約에包含되고또其一部를成할것

第四條 本協定은日本語、中國語及英語의本文을作成할것 日本文과中國文의本文은眞正하나右本文間에解釋에相違가잇는境遇에는英語本文에依할것

第五條 本協定은其署名日後十日即昭和五年五月十六日中華民國十九年五月十六日에實施함

昭和五年五月六日 中華民國十九年五月六日

日本帝國駐箚中華民國臨時代理公使 重光葵

中華民國國民政府外交部長 王正廷

又右協定은本文外에重光葵、王正廷兩氏間의往復文書의形式에依한四個條의附屬書를添付한바其內容은如左

第一附屬書

一、協定實施日부터起算하야中華共和國은附屬表第一部의第一、第二、及第三項目下에課한稅率을一年間日本帝國의領域內에서生產되고又는製造되는右諸項目에關한物品으로中華共和國의領域內에輸入되는것에對하야右各期間內에課하는輸入稅의最高率로서維持할것

但中華共和國政府가稅率引上에關하야右附屬表에行한留保에從할것으로함

日本帝國政府는協定實施日부터三年間은本協定附屬表第二部第三項目下에서課하는稅率을中華共和國領域內에서生產되고又는製造될右諸項目에屬한物品으로서日本帝國領域內에輸入되는것에對하야右期間內에課하는輸入稅의最高率로維持할것

▲附屬表第一部
一、綿製品
二、魚類、海産物及海産物
三、小麥粉

▲附屬表第二部
一、夏布
二、絹織物
三、刺繡布
四、雜品

第二附屬書

中華共和國과日本帝國間에本日署名된協定實施後四個月의期間滿了와함께中華共和國과日本帝國間에陸境을通過하야輸入되고又는輸出되는物品에對하야從來課한輸稅의三分一輕減되지아니한關稅率은廢止될것

第三附屬書

中華共和國政府는中華共和國에外國通商促進의障害인釐金、沿岸貿易稅及通過稅及他同樣의課金과如한一切租稅及課金을可及的迅速히廢止할意嚮을有함

第四附屬書

日本帝國의無擔保及不確實債務의多數또多額인것에鑑하야右債務의迅速한整理를圖치着望하는바이라고認定하야右目的을爲하야債權者의代表者會議가中華共和國政府에依하야最近期日에召集될것

閻氏策動으로 中央軍動搖形勢
齊燮元은湖北巡撫로한後 舊直隸系軍을懷柔

(北平六日發) 舊直隸派의巨頭인齊燮元氏는閻氏의命令에依하야湖北省巡撫에任命되야省職通電을發하얏다右는閻氏가目下南京側에加擔하얏는舊直隸系軍隊를齊燮元氏에依하야中央에誘返식히라는것인데王金鈺氏等의懷柔에우선努力하야이미相當한諒解가되얏는模樣인故로不遠間中央軍側에一大變化가惹起될模樣이다

閻、馮兩氏 軍情을視察

(北平六日發) 鄭州來電에依하면策戰計劃이決定된閻錫山氏는五日午前九時三十分石家莊으로向하고又馮玉祥氏는同日午前十時平漢路軍情을視察코저陝縣으로向하얏다

外國製品에 附加稅徵收 閻氏가決定

(上海六日發) 某處着電=閻錫山氏는麥粉을除한機械製外國品에對하야五月一日부터一年間二分五厘의附加稅를徵收키로決定하고天津에機械製外國貨物臨時地方稅務處를設하얏다

政友側의 問責決議案 八日이나十日에上程

(東京電) 尾崎行雄氏提出의小幡前文相問題에關한內閣問責決議案은各派交涉會議를經하야八日或은十日本會議에上程할터이바民政黨에서는多數黨의威力으로即決否決할方針인바이를爲하야民政黨代表로院內總務齋藤隆夫氏가反對演說을하기로決定하얏다

001904

賣勳한天岡氏의 暗殺을計劃 犯人은七生義團員

(東京電) 市外中野一七九滿州浪人七生義團員이라稱하는藤谷九滿里(三六)는中野署에引致되야數日前부터取調를밧고잇는바同人은勳章事件에憤慨하야天岡直嘉氏를暗殺하라고斬奸狀을懷中에넛코天岡氏를엿보고잇는바氏의出獄時도數分의相違로서目的을達치못한것인데아즉詳細한것은取調中이다

中國의 饑饉救濟 米大統領提唱

(華盛頓五日發) 米國大統領『후ー버ー』氏는本日米赤十字社總會席上에서中國饑饉에對한救濟를提唱하얏다

義務教育費問題로는 議會解散도不辭
不成立될境遇엔積極抗爭方針 政府側態度强硬

(東京電) 義務教育費增額案에關한貴族院의形勢에對하야政府及與黨側은 衆議院에서絶對多數로써通過한以上貴族院이此를審議未了에終하리라고는到底히信할수업다 그러나萬一期成에反하야反政府系의策動이奏效하야 審議未了의運命에陷하는境遇에는政府는會期를延長하야서도不成立에終하면其時는斷然議會를解散하야信을國民에게問하야貴族院과相爭하는外에他道가無하다는强硬한決意로서臨하리라한다

議會의中心은 貴族院으로

(東京電) 本年度追加豫算案은豫定과如히六日衆議院을通過하야貴族院에回附되엇는데義務教育費增額案、輸出補償法案其他政府提出諸法案도七日衆議院本會議에上程可決될模樣인데이에衆議院의第一期戰은終了되고第二期戰인諸問題에對한彈劾案의形式에依하야出現하는政治的鬪爭이展開되어今後의中心은擧皆貴族院에集中되게되는바貴族院에서는許多難關이橫在하야反政府系議員은綜師補助問題、義務敎育問題、不景氣問題及失業問題、陸相事務管理問題等을提供하고極力政府에肉迫하야必然的인바濱口首相은萬全을期하고貴族院에鐵相을江木鐵相、濱濱法相、井上藏相、幣原外相等의各閣僚로써大臣과하야民政系議員으로하야금暗暗裡에說解를求하는同時에反政府系議員의策動에쌓지지아니하도록深甚한考慮로써議事의圓滿進行에努力할方針이더라

南京政府의 財政救濟策 墨國弗輸入禁止

(南京六日發) 南京政府財政部는銀價低落에依한中國財政의大恐慌을救濟하는應急의便法을六日各海關에對하야墨西哥弗의輸入禁止를命令하얏더라

東北省共產黨의 重大計劃이發覺
東北四省의攪亂을準備하든中 張氏徹底彈壓嚴命

(奉天七日發) 五月初旬의各種紀念日을利用하야奉天에暴動을惹起하라고中國憲兵司令部에逮捕된共產黨員은今日外지五十名에達하고또繼續逮捕하고잇는바右共產黨員取調의結果

一、奉天附近에는從來露中朝人으로된反帝國主義同盟會가잇고(現在會員百二十名主로學生)또哈爾濱을中心으로한勞農共產黨滿洲本部及上海를中心으로한中國共產黨이合流하야奉天에一大結社를作하야東西四省을攪亂하라는準備中에잇다는바

一、그리하야五月初旬에ー예이五三紀念日(濟南事件)五四紀念日(學生運動)五七、五九國恥紀念日(二十一個條調印)의各紀念日에學生勞働者를煽動하야『메ー데ー』의傳布와示威演說을開催하야奉天을混亂케할것

一、同時에大連、撫山、撫順等에黨員을派遣하야同地共產黨員과合同하야中國職工을煽動하야罷業을이르킬것

等의計劃이엇든事實이判明되엿는故로臧學良氏는此際東北四省의共產黨을徹底的으로掃蕩하라고各省、各縣에嚴命을發하얏다또그本日은五七紀念日에當하는바各種集合을禁하고奉天各城에兵隊를配置하야通行人을取調하는等嚴重警戒하고잇다

將來重大化할形勢
政府와陸軍側正面衝突乎 兵力量決定權問題

(東京電) 陸軍의兵力量決定權에對하야發한內田信也氏의質問에對하야陸軍側은政府와相議한結果五日의豫算總會에잇서杉山軍務局長의答辯으로足하다고하야黙殺키로決한바右는陸軍은海軍과對하야戰時兵力의關係가잇슴으로兵力量의決定에對하야서는主로參謀本部가權限을가지는것이라는信念에依한것이다그러나法理上에잇서서는一字一斷陸海軍의間에差異가업고그우에政府는表面은如何間內實에잇서憲法第十二條는政府의事項이라는信念即陸軍과正反對의見解를가진關係上今後陸軍整理問題其他로政府와陸軍이正面衝突을하게될時期가來到하리라고本問題의將來를重大視하고잇다

總括的 不信認案 十一日이나十二日

(東京電) 政友會는國民同志會長武藤山治氏提出의救護法施行及經濟政策의二次議에贊成하는外政友會로서도單獨決議案을提出할것인바政府彈劾案을提出할것인지總括的內閣不信認案을提出할는지다시事緖에關한決議案으로할는지는아즉未決定이나結局總括的不信認案을提出하야今期議會의總決算을告하게되는바其時期는十日又는十三日本會議일模樣이다

三菱造船所 減給實行 不景氣로

(長崎電) 一般的不況旋風은三菱長崎造船所에도波及하게되엇는바同所에서는臨時로職工을整理하게되어今年四月初부터五月初外지數百名을淘汰하고다시五月五日突然常傭職工의輪番休業을斷行하엿다輪番休業이란一週間式交代로職工을休業케하고休業中은月給의六割을支給하는것인데結果로서말하면給料의二割引下인故로一萬餘의職工은第二次大解雇의前提가아닌가하야不安中에잇다

公娼廢止 決議案 田川氏等이 衆議院에提出

(東京電) 革新의田川大吉郞氏는大竹貫一氏外二十二氏의贊成을得하야六日衆議院에公娼廢止에關한決議案을提出하얏다

下島島燈臺撤去

朝鮮西海岸下島島(木浦沖)는燈器를修理하기爲하야本燈을撤去하고臨時로假燈을點燈하기로되얏는데每五秒間에一閃光을發하야光達距離는晴天夜는十三哩이라한다

辭令

▲妹尾與錄任朝鮮醫業技師(七等待遇) ▲朝鮮道立醫院醫官坂本秀雄 ▲合構測官岩本幸太郞依願免本官(各道)

人事消息

▲朴勝鳳氏(前平南參與官)退官人事次로本社來訪

八面鋒

○成南安邊警官은、基督教徒의禮拜外지、무슨일이나생길가바、警戒또警戒

○이것저것다가는、天堂간예수의뒤에、尾行꾼들날도머지안을뜻

○『간듸ー』는獄中에가두어英國政府는優待가極盡하고

○누구라고、사랑받님은안이겟지

大阪着名問屋案內
夏物 洋服品揃
商店ニ限リ生地見本相場表送呈
大阪市谷町一 石尾仁本店

蝶票洋傘問屋
大阪市東區北久太郞町四丁目心才橋筋
合資會社 橫田商店
店內陳列、絕對正札、申込次第型錄送呈

春夏 ワイシャツ賣出
通信去來歡迎
大阪市東區南久太郞町四丁目
柳田シャツ製造所
申込次第型錄送呈

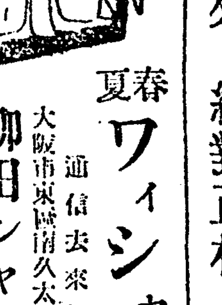

(時代的實用品)
ネクタイ一般 洋裝附屬雜貨製造卸
大阪市東區南久寶寺町三丁目
稻村商店
電話船場二七二三番
店頭捺印하야申込하는분에게型錄送呈

◎新發賣 昌德墨 昌德墨汁 (申込次第商報送呈)
主要商品 春田墨 南大門鉛筆 南大門インキ
大阪市東區本町通ヶ信濃橋東詰
春田梅魁堂
電話本町九三二番 振替大阪二四四一四番

百圓資本 으로文房具店을開業할수잇다
四錢切手添附하야申込하는분에게案內書及型錄送呈
內外文房具問屋
大阪市東區南久寶寺町一丁目
イチャ商店
電話船場四七七七番 振替大阪二一五七三番

帽子
美麗型錄進呈
內外帽子卸問屋
阿部淸商店
大阪東區內平野町二
春中折鳥打 大廉賣

春夏 メリヤス雜貨品揃
◎解禁時勢、格安品豐富!
大阪市北區梅ヶ枝町八十一番地
吉川長商店
商店에限하야商報送呈

品質絕對保證
中次見型商進呈 入第本錄報呈
春夏物 小倉服 問屋
大阪市東區內本町一丁目
若原重本店
電話東四四〇八番 振替大阪一〇七五四番

高級
진실로그眞價가잇는
寶務算盤
고무脚金具付絕對堅牢
特許算盤부라시
本부라시의內部로부터白色纖維이逐次나와서珠를圓滑케하야快하게함
發賣元
本案內廣告一手特別取扱 電話土佐堀三三六六番
大阪相互通信社
和田算盤店營業所

法廷辯論도彈壓
六個月辯護停止
水原高農事件과李仁氏舌禍
朝鮮司法界에初有事

지난삼월하순경성 지방법원(京城地方法院)형사부에서 검거된지만삼년만에 제일회공판을맛치고 피고아홉사람은예심(豫審)에서면소(免訴)되고 남어지김찬도(金燦道)등두사람은 모다집행유예로(執行猶豫)의 판결을맛고 출감한수원고등농림학교(水原高農)조선사람학생을중심으로한개척사(開拓社)사건을입하야변호한 변호사리인(李仁)씨의변론요지가 불온 하다는 리유로오일오후네시경에 돌연권리인씨에게대하야 륙개월간정직(六個月間停職)이라는 조선사법사상(朝鮮司法史上)에처음보는강제처분(強制處分)이잇섯다

校內親睦機關을
秘社라고檢擧
김찬도등십여인검거는
十一人檢擧에九人免訴

이번문제의 중심(中心)되는 수원고등농림학교(水原高農校)의 조선사람 학생을 중심으로한소위비밀결사(秘社)개척사 (開拓社) 사건은 소화삼년 구월일일에수원 경찰서(水原署) 고등계에서무슨중대 사건의단서 이나 어든것가티 대활동을 개시하야권리고등농림학교 긔숙사를 경관대가 포위수색하고김찬도(金燦道)등다 수한 조선사람학생을검거하야 취조한후 동십오일에수원경찰서에서는 치안 유지법위반죄(治維違反罪)를 경성지방법원검사국에 넘기어 검사국의취조를 마치고동법원 제일예심(第一豫審=思想專門係)오정(五井)판사의 손에 회부하야예심을 청구한것이나 그러나동사건을 담임한오정 예심판사는그동안 신병기타의 사정으로오랫동안 연긔하엿다가 작년겨울에야 겨우 동사건을착수하야신중히 예심을진행한결과 경찰이소위비밀결사라명명(命名)한개척사는 전연 비밀결사조직의행위가아니요 교내한친목긔관(校內親睦機關)으로단순히연구에뜨치지안코 어느 부분적으로다소불온한 행위가잇다 할시라도이것은치안유지법을적용할범죄가아니라하야 예심판사가 사상전문삼포(森浦)검사와 가티 실지검증(實地檢證)까지마치고도라와서 경찰의부친죄명(罪名)과는 판이한보안법(保安法)을 적용하야 피의자열한사람중에아홉사람은 증거불충분으로 면소(免訴)되고 전긔김찬도등 두사람만 동법원단독부공판에 회부되어 검거된지 삼년이라는긴시일을 경과한 지난삼월에제일회심리를 바든결과 그도역시 집행유예언도를밧고 모다옥중에서 석방케되어 당시수원경찰의무정견(無定見)한검거와송국에 법조계는 물론일반의물론이비등하든바이다

警察痛罵와
無罪를力說
조선의특수정세를들어
法廷辯論의要旨

이와가티일지방 경찰의무정견한검거와 송국된피의자가 오랫동안예심을마치고 예심결정 후은공판에 읨으기까지 모다석방되는 수원고등농림학교(水原高農)사건을 당시리인(李仁)변호사가 자진변론(自進辯論)하기로되어 그들을무차옥중에 면회하고 김찬도(金燦道)등 두사람이단독공판정(單獨公判廷)에서게되자다시렬석하엿든 변호사리인씨는 물론김병로(金炳魯)변호사기타제씨로부터 수원경찰의 무정견한 검거를여지업시통매(痛罵)하고특수(特殊)한환경에처한 조선의 정세(情勢)를말하고 동개척사의 일종사업으로조선탈무지한농민에게 문맹퇴치운동(文盲退治運動)한것이절대로 범죄구성(犯罪構成)이 되지아니한다고력설(力說)하야그무죄(無罪)될것을주장하엿슬뿐이라한다

立會檢事가
檢事正과總督에報告
리인씨에게누누조사
日本法曹界로도稀有事

당시이사건에 립회(立會)하엿든 경성지방법원검사국사상전문삼포(森浦)검사는 리인변호사의 변론요지(辯論要旨)는 형사피고인의 신상(身上)을 위하야 유익한변호를하는것이 아니라 암암리에 조선××사상을고취하야 불온한변론으로 법정에서 모모주의를 선전 하엿다는해석으로 그사실을 경성지방법원 립정 검사정(笠井檢事正)에게보고 하는 동시에루차권과 리인에 대하야 문제되는변론내용과 그의미에 대하야 청취한바 잇더니드디어 법정안에서변론이 불온하다는 리유를부치어 조선총독에게 보고하야권긔와가튼 조선법조계는 물론일본사법사상에는처음보는정직(停職)의강제처분이잇게된것이다 ◇사진은 리인씨

停職은厚意
◇笠井檢事正談

돌연조선총독 재등실 명의로륙개월간이라는 잠시안흔 정직의 강제처분이 잇슨이후 당시이사실을보고한 경성지방법원 립정검사정(笠井檢事正)을차즌즉다음과가티말하더라

문제되는리인변호사의정직요개는관보(官報)에발표될것임으로상세히이야말슴코저안소이다요(要)컨대당시변론내용은여러분도 들어슬듯 함으로 자세히 아실듯 하오나 변호사가 형사피고인을위하야 변호하자는것보다 비호하엿고 암암리에 모종사상을 고취한것이주요원인이라하엿습니다 말하자면 정직은 종후의(厚意)의 바침으로 혹엇더한경우에는 그보다 더 중한처분도할수 잇는것입니다……

對策講究
법조계에서 ◇某辯護士談

리인씨의 정직처분의 소식을들은변호사 모씨(某氏)는 매우비장한어조로다음과가티말하엿다 조선에서뿐아니라 일본에도 이와가튼 례(例)가 전무후무(前無後無)한일입니다 자긔네의 직권(職權)대로하는 그수단에 우리가무슨말을 더하겟슴니가 좌우간만흔말을 하고저안슴니다 모든것이 특수한사정에처한 조선에서 우리로서더말할것도 업거니와 더구나 사법권이 독립되지못한 조선에서는 이강제처분에 항고(抗告)하야 재판을 청구할권리도 업소이다 좌우간관보에 과재된뒤에는 우리로서대책을강구 할것입니다……

不須多言
륙개월간휴양
◇李仁氏談

이처분을 당한리인 변호사는 아모말도 길게하고 십지안슴니다 한륙개월동안 독서와수양이나 하려고 생각합니다 그리하야 이압날을 위하야더욱노력하겟슴니다 하며길게말하기를 피하더라

偽造阿片으로
十萬餘圓詐取
범인복강소창에서체포

위조(僞造)모루히네를십만여원이란 거액을 사취한것이 발각되엇는바 범인은 대련시원정약제사금산천대길(大連市元町藥劑師金山千代吉)외세명으로 작년이월부터 모루히네를입수한후칠월경에는모루히네는엉터리업는 재료로써위조하야백색로커―늠안삼이로조선,만주각지에 밀매하엿다는데 얼마전에이들 범행이발각되여 공범자이십오명은복강현소창(福岡縣小倉)경찰서에검거되엇다하며 취조결과 그동안위조의모루히네로 벌어들인금액이 십만여원의 거액에 달하고이외에도 다른범행이잇슬것갓다한다

共産黨公判
三十日로延期

작보 제사차조선공산당사건 박경호(朴慶浩)등삼십명에대한공판은 칠일에도계속하야 공판을개정할예정이엇스나 재판소의 사정으로 오는 삼십일로연긔되엇다한다

衡平社員도取調
檄文事件繼續活動
고학당선생과생도는석방
焦燥中의警察部

지난오월일일 시내각학교를 위시하야 시내각처에 불온한격문이배포된이래 일주일동안 경긔도 경찰부에서는 불면불휴의 대활동을 개시하야 수십명을 소환 취조하얏스나 아직 까지도 사건의단서를 정확히잡지못하고 오직미로(迷路)에서 방황하는 중이라는데 수일전에는 경성고학당교사(京城苦學堂敎師)안균(安均)리종률(李鍾律)김석긔(金錫基)세명을검거하야 취조한결과 역시정확한단서를 엇지못하고 지난륙일새벽에는 삼륜수사계주임(三輪搜査係主任)이 친히형사대를 인솔하고시내운니동에잇는형평사본부(衡平社本部)에출동하야회관안을 삿삿치 수색한결과상해(上海)방면으로부터들어온불온문서와삼일긔념(三一紀念)에관한격문과금번에배포된격문등 다섯종류의격문수십매를압수하얏고그회의간부박평산(朴平山)길한동(吉汗同)심상욱(沈相旭)리한용(李漢鎔)김태진(金泰鎭)등다섯명을 검거하야 방중까지 취조하다 가심상욱등세명은석방하고박평산과 길한동 두명은지난칠일에도 계속취조를 하얏는데전긔고학당 교사안균등 과는 관계가극히 미약하고 따라서금번격문사건에관계가업슴으로이 두사람도 칠일저녁에는 석방되리라는바 이에격문사건의 단서는더욱오리무중으로드러간모양이라한다

갈돔員嚴調
端緖가露現?
두뭉텡이바든것을자백
本町署俄然緊張

[메이데이]날아츰에출처미상한격문수백매를 등교중의 각중등학교 학생들과 시내 각남녀중등학교정에 뿌리고 감쪽가치모양을 감추어버린 소위격문사건은 그후며칠동안 은시내각서와 경찰부(京畿道警察部)에서밤을새여가며힘의 자의금지와심리 에분주하더니 근일에 와서는그긔세가 매우감하야 종로경찰서에서는당일에검거한 수명을구류처분에 처하야 예비검속된종간부김재한(金在翰)등과갓치취급 하야그리 중대시하지안는모양이며 서대문서에서는 역시사건발생당일에 검거하엿든 학생과학연구회(科學硏究會)간부박(朴日)리한성(李漢星)량씨외일명은륙일정오경 에 무사히석방되엿스며 동대문서 에도격문사건관계자는 일명도업서서 어상세경찰사는거의 평온 으로돌와다 그것은이번격문 사건 에대하야 가장맹렬히활동하던 본정경찰서(本町警察署)에검거된 인물들의 취조를진행하는 중에 사건의단서는 적이들어난 까닭인데 동서에체포된 고학생 갈돔회원(苦學生갈돔會員)김상철(金相哲)習專商科生의진술속에가튼회원량갑석(梁甲錫)에게서 사월이십칠일밤에 격문을 묵근 두개의조희뭉텡이를 밧엇스나 그내용까지는 몰른다는자백이잇서서 사건의전후 경로는 착착명백히되어가는중이라한다

法聖浦遭難者
救助는絶望狀態
평온되기까지는구조절망
怒濤는尙今不息

전남법성포(全南法聖浦)근해에서 폭풍우로서 조난한십여척에어선은동지수산시험장남봉환(同地水產試驗場南鵬丸)이출동하엿스나 파도가심하야 도저히진행치못하고 마츰내 도라오게되엇다는바 그풍파가 평온되기까지는 구조가 불능하다하며 지금까지 구조된것은배한척과두명의선원뿐이라한다

横領으로問題된訴訟
京城府에서敗訴
칠천원을고시란히물게돼

경성부의 공금칠천 팔백원을횡령도주하야 일시 세론을일으키든암좌철생(岩佐鐵生)은아즉거처를 감추고잇스나 피해자인고하전긔경성출장소 (古河電氣京城出張所)는경성부와사이에변제문제(辨濟問題)로그뒤법정문제가되어 그판결에대하야 일반은 주목하여오든바 삼십일오전열시부터 경성지방 법원민사부법정에서 가등재판장으로 부터원고인고하전긔에대하야경성부泉 주임으로변경하엿는데도 불구하고 사년오월사일 경성부가지불한 암좌철생위조의 영수증은 전대리인수국의 인장을사용한것인데 령수증으로서 조건을 구비치못한 경성부의 과실이잇는까닭 이라한다

咸南新興郡에
白雪紛紛
稀有의氣候

함남신흥군(咸南新興郡)은 수일부터일긔가급변하고구진비가 계속하야나리어 곡식립종(立種)에영향이밋치리라하야 농가의 큰심려가되든바 지난오일은 돌연히때아닌눈이나리어 먼산과밋동상면(東上面)방면은 지금까지개히차져잇는데 이로인하야 그곳농과 탑종에는만흔피해가생기리라 한다(신흥)

疑雲에싸인
沈容海氏被殺
무슨파쟁의관계인듯
密偵嫌疑說은無根

간도에서심용해(沈容海)씨가엇던괴한에게 총살을 당하엿다함은이혐의로 체포된 두사람은〇〇미보도한바어니와 이두사람은〇〇단으로 혐의가잇서 사형을집행한다는 의미의 선고장을내버리고갓슴으로 일시는세상에서 그러케 전파되엇스나 그후다시조사한바에의하면 심씨는 밀정이라함은 전연무근일뿐아니라 철저한 배일파이며 길주(吉州)출생으로 일즉북경에 류학하야여러가지일을만히하엿고일반사회에 신망이 매우놉흔바인데 이런중상을밧고 여가며총살한범인의정체를 모를뿐아니라 무슨내막이잇는것이라하야 일반은 적지안흔의혹을가지고잇는데 심씨는 무슨파쟁이나 주의의 관계인듯하다고한다(간도)

市內電燈이
二千餘個減少
큰길거리에도세집이늘어
不況이電燈에미친影響

불경긔(不景氣)의 참담한바람은어느때에 닷칠지 예측할수업는상태로서 시내에서 가장번잡한장소에도 비인셋집이 점점늘어가는 현상인중이에 대하야경전(京電)에서도 상당한 영향을 밧는모양인데 이월에는 전달에비하야 전등수(電燈數)가 팔백여개가 줄어지고 삼월에는일천개 사월에는 약사오백개가줄어진것은 근래에 보기드문현상으로 세상에불경긔가 얼마나심각한지알수잇슬것이라한다

桃花洞에
新劇場出現
십일일개관

시내조선인을 상대하는 활동사진상설관(活動寫眞常設館)은불과세곳밧게되지안어 활동사진의 취미가보급됨을따러 증가하는관객을수용하기엔너무협소하다는 비난이잇엇든바 더욱극장이잇는 중앙으로부터 떠러저잇는시외에서는 한번구경에 시간상 교통상불편이잇서 주민간에 상설사진관의 설치요구가잇든중 정기준(鄭基俊)외수씨가 시내신도화동(新桃花洞)에다가 팔백여명을수용할이백여평의 목제로도화관(桃花館)을건축하엿다는데아즉 완성이되지못하여 우선 가설극장으로허가를바더가지고오는십일부터개관하리라한다

故李民衡氏
追悼會禁止

시내중앙청년동맹 (中央靑年同盟) 에서고리민형(故李民衡)씨추도회를 십일일에 천도교긔념관에서 개최코저 하엿스나소관 종로서의 금지로 부득이열지못하게되엇다고한다

新幹京東臨時
大會議案
오는오월십일개회

동대문외 신간경동지회(新幹京東支會)에서는오는오월십일 오후 팔시에 림시대회를 개최한다함은 임의보도한바어니와 대회에서 토의할안건은 아래와갓다하며 일반우의단체의 만흔후원이잇기를 바란다한다

◇議案

一、分班組織에關한件 二、簡易文庫設置에關한件 三、京畿道聯合會促成에關한件 四、東部公會堂建築促成에關한件 五、迷信打破에關한件 六、寺刹等의娛樂道場化한傾向防止에關한件 七、東部水災防止案具體的成立에關한件 八、會館問題에關한件 九、借地料引下에關한件 十、消費組合促成에關한件 十一、無産兒童敎育機關에關한件 十二、細民及勞働者調査에關한件 十三、國遊會에關한件

赤露에새로생긴
金銀發掘隊
황금의코로어대든지
帝室寶貨만六億萬圓

노서아혁명(露西亞革命)전후에귀족(貴族)혹은 부호(富豪)혹은 승려(僧侶)등이 내란이 간정된후 파내고저금은재보(金銀財寶)를 비밀히 파무더두고잇는것을 알게된로농정부에서는 근래조사대를각지에파견하야 조사발표에착수하고잇다는데 혁명당시로국제실(露國帝室)의보물은국립은행(國立銀行)에 비장하게 그총액이 오억이천팔백만원(五億二千八百萬圓)의 놀날만한거액이라는바 그가운대칠백륙십이년가타리나녀왕(女王)의 즉위식에쓰든 왕관(王冠)으로 이에바친보석(寶石)만이 사천팔백만원 그다음은 동여당의탄생을 축하기위하야오르로푸뻑작이헌정한 백구십카랏트나되는 금강석이라한다 자금난(資金難)에 빠저잇는 로농정부에서는 정화준비대용(正貨準備代用)으로보관하고잇는 이보물을 적당한매수가잇스면 팔고저하나 원악력사적으로 유명한것임으로 엄청나게갑을불러 황금(黃金)에동록이슬지경인미국(米國)의부호들도손을 내밀지못하고잇다한다 그리고 전긔보물을찻는 조사대는로서아에서 귀족의녯집과 사원의벽밋테서따다 모조리어서 훅남몰래보물을 찻고저하는 사람을보는대로잡아다가 벌금혹은 징역을식힘으로이즉황금의 보물을보는사람은 다 듬접내어다라난다한다

自働車와衝突
日老人이重傷

칠일오전한시십분경에시내영락정(永樂町)에잇는계림자동차부(鷄林自働車部) 운전수 김정득(金貞得)이가삼백구십륙호자동차를 운전하야가지고 시내명치정교번(明治町交番)압헤이르럿슬때에 황금정(黃金町) 이정목칠십삼번지에거주하는조원례칠(篠原禮七)(七二)이가술이취하야 그곳을 지내다가 자동차인번에부되치며 웃니두개가 불어진외에 전신에 치료이주일을 요할부상을 당하얏슴으로 시내수탁정에잇는식촌의원(植村醫院)에서수당을밧고집으로도라갓다한다

朝鮮物産獎勵
定期大會
오월십륙일
同舘社交室에서

조선물산 장려회(朝鮮物産獎勵會)에서제팔회정긔대회개최(第八回定期大會開催)에 관한건을토의하기위하야 제삼십회 리사회(第三十回理事會)를개최코저한것은 예정과가티 지난륙일오후열시부터 익선동 동회관사교실(益善洞同會館社交室)에서리사회를열고 리사 리종린(李鍾麟)씨사회로 좌긔사항을결의하고동여덜시반에 무사히 폐회하엿다한다

一、大會時日 庚午年五月十六日午後八時 一、場所 本會館社交室 一、提出議案은 下와如함

議案 一、大會에서討議할議案 一、會館建築에關한件 二、會稅徵收에關한件 三、朝鮮物産展覽會開催에關한件 四、憲則一部改正에關한件 五、消費部設置에關한件

靑總幹部
尹衡植氏檢擧

시내견지동 (堅志洞)조선청년총동맹중앙간부 (朝鮮靑總中央幹部)윤형식(尹衡植)씨는 칠일오전열시에 돌연종로서에서 형사에게 체포되엇다는데 사건의관계는 아즉알수업다한다

醫師過剩된다고
試驗制全廢決定
保留期限은五年、七年으로
그러나실제로의사수는아즉도결핍
一醫師에萬人擔當現狀

조선에 의사시험은 적당한준비긔간을두고 전폐하고저 총독부에서는 대체도방침을 결정하엿다는바 총독부위생과에서는 방금준비 긔간을 오년으로할가칠년으로할가를 연구중이다 의사시험의 전폐리유는 귀중한인명을취급하는 의사를시험제를 결정하는것이불안하다는것과실제로현재조선안의사의보급상태로부터본다할지라도전연필요를늣기지안는다는것이다 조선내의 의사수는 일천륙백 이십이인인데이것을내역하면

病院勤務 四百三十一人
開業醫 千九十一人
醫生 四千九十九人
漢法醫生 三千餘人

전조선이백십구군에이사람들을 할당(割當)식혀보면일군에사십구인이요 인구에할당 식혀보면 일만인에 의사일인이라 한다이에서 당국에서는 금일의국세로보아 결코의사수가 부족한것이 안이라하고또경성제대와기타의학교로부터 금후매년 사백명의 의학사가 생겨남으로 지금부터오년후에는 일만인의 의사가부를것이오 또일본으로부터 과잉한의사가 조선내로 들어올것이니와 조선도일본과가티 의사의 홍수시대가 치닐릴것이바 그시험제도는 무용이라하는것이다 그러나 미래에 의사수과잉을 미리우려하야 방금일만인을 한의사가 맛게되는 이의사결핍을 불고한다하야 일반의 비난이놉다한다

妻를삼아서
貞操蹂躪後賣喫
장가든다고속이어서
犯人二名刑事課에

본적을 시흥군(始興郡)에 두고 경성부 봉래정(蓬萊町)에 주거하는리완수(李完洙)(二四)는녀자를유인하야 팔아먹는 것을직업으로 하는모양인데 금년일월경에는 부내가회동(嘉會洞)에잇는박상철(朴相喆)(三一)이란녀자를 꾀여가티 부부가되자하고 관계를 매즌후명태(明太)를팔것이잇스니 원산(元山)으로 잠간가티 가자고 단발로꾀여가지고원산으로 가서그달 십이일안변 읍내(安邊邑內)리도화(李桃化)라는녀자의 음식점에현금 이백팔십원을 밧고 팔아먹엇스며금년 삼월이십일에는 장요안(張耍安)이란자와 공모하야가지고부내 팔판동(八判洞)김봉순(金奉順)(二四)이란 녀자를 꾀여여시부부의 관계를 매즌후원산으로 가서명태(明太)를팔어야되겟다고 꾀여가지고 원산으로다리고 가서김덕보(金德甫)란사람에게 현금 이백사십원을 밧고 팔아먹엇든바 이사실이발각되여 전긔리완수와 장요안은 지난삼일 경긔도 경찰부에체포 되엿다한다

世界에唯一한
鴨綠江의熱目魚
人工孵化法硏究中

압록강상류(鴨綠江上流)의각지류(支流)에는규준과(鮭鱒科)의일종으로진긔한고기가서식하여 잇는것이최근에발견되어총독부 수산시험장진해양어장(總督府水產試驗場鎭海養魚場)에서는그고기의사양에부심중이라는바고기 일홈은열목어(熱目魚)라고하야 진미(珍味)가규준(鮭鱒)에지지 안코형상은이것보다종적어서일본은 물론 세계어느나라에도유가업서 조선독특의 어류라고하는바 목하진해어장의 동본기사가 서식지방에출장하야 실지로 연구중인대 만일그고기가조와 하는한류(寒流)이외에도번식할 수잇다하면 채란(採卵)하야인공부화법으로번식케하리라한다

第四回中等學校野球리그戰
第二回全京城全平壤蹴球戰
第一回女子庭球選手權大會
第二回全朝鮮女子籠排球大會

詳細追後發表

主催 朝鮮日報社

무엇보담이것이證據
답지한感謝狀의一部

赤裸裸한 感謝의要領

十五年된頑固惡性이根治된事實

나는少時때부터淋疾을알엇습니다 無限한苦痛도밧고無數한新藥을다服用하야도 根治가안되며今日엔濃은아니나오고단지小便時에쓰리고 섭호선(攝護腺)이커림으로淋疾이根治가안되여 그런가하고 高名하다는專門博士는 다차저가診察하야보아도淋疾은아니라고한다 그러나現在症勢가 잇슴으로最後的生覺으로 예수를밋는것과가티多大한信仰心을가지고神聖堂藥을써보앗드니 果然그症勢가업서지고氣分이상쾌하얏다 나의信仰心이나를救濟하얏는지는알수업스나 專門博士가아니라도 病이낫스니무엇을말할일잇가

京城府蓬萊町三丁目 李〇五

十年이된慢性淋疾이根治되엇다

나는十年間은繼續的으로알엇섯다 一年에몃번式이나도지는데쓸개는물이조금식나와보통은이고아무고통업다 神聖堂약이果然神効한가하고 半信半疑로먹기始作할때에局部가불슴으로잇고二日을 먹으나나오든것이아니나옴으로五日分을마저먹고 그後에酒色을過히하야도 아무러치안홈으로이것은참이상하다고醫師의診察을 바드니언제罹病하얏더냐고 하엿다 그야말로를뿐은듯이根治하얏다

京城 蓮池洞 安〇

今般業務擴張하기爲하야營業所를移轉하엿슴니다

京城府西大門町二丁目八六(京中運動場前)

直輸入元 神聖堂大藥房

振替京城四九五〇番 電話長光三三四番

림질 대하증 근치

절대보증

만일무효면돈을 도로드림니다

유명한독일구로벨박사 가발명햇슴니다

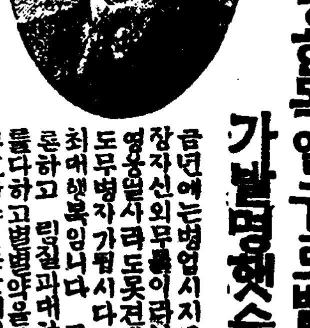

금년에는병업시지냅시다 무병이 장자신외무물이라니 병을두고는 영웅일사라도못견댐니다 일시라도무병자가됩시다 건강은인생의 최대행복입니다 그런데남녀를 론하고 림질과대하증을별치료를다하고고범명약을다써도 백약이 무효하야 돈만허비하고근치안되여고통하는분은 이것저것주저할것업시 염여마시고 데일먼저독일구로벨박사가 최근에신발견한 림질근치약을쓰시오 이약은천하에둘도업는참신긔한약임으로백발백중만명이면만명이다낫슴니다 환자의안심과신용을엇기위하야만일무효면절대책임지고두말업시전부반금하는 보증서를약포에첨부하얏사오니 절대로안심하시고쓰시오 이약의특장은(一)치림약치고위장이 안상하는약이업는데 절대로안상함으로위가약한분이 만이먹어도든든하나안난다는말은 환자여럿이찬송하는말이오(二)천하에둘도업는신약임으로 수십년된고질의만성림질대하증을 물론하고 림독성으로된 방광염 고환염(산증) 섭호선염 자궁내막염 관절염 뇨도협착 등이 제거제거낫슴니다(三) 이약은다른약가티 지리하게안먹고만급성간에일주일이상먹을필요가업고 절대로재발안합니다 그런대이약이속치되고타약으로는 절대로근치안되는리유를말하면 주사는미약하고세조는뇨도의균만씻슬뿐이오 잘못하면도로 허산증이되고삽입주입약도대개산증이되며 다른먹는약도위장만상하지 약역이미약하여염막내의균이 안죽고 한약은 살균제가업스니안되고 산약은위험하기만하지말할것도업습니다 그러나구로벨박사약은 오십만배로푸러도이분간에균이즉사전멸하며혈관으로도라균을유인하야 살균하는작용이잇슴으로 여하한 병이라도단시간에근치됩니다 일시라도속히근치하시오 藥價는 慢性用五圓急性用三圓送料先金은無料代金引換은三十錢이요

注意 폐당영업이융성됨을보고근자 한방고와유사한약을파는데가잇스니주의하시오

◇나폴레온은우말를타고『알프스』를넘엇다
콜럼버쓰는亞米利加大陸을發見햇다
가이제르는世界를統一하려드럿다
뭇소리니는獅子와입을맛첫다
쳅펠린은飛行하야 世界를一週하얏다
우리는무엇을할가

以上英雄갓치못할망정健康한身體로充分히活動못하는損害가 얼만가 洋洋한前途를가진有爲한靑年이微細한淋菌으로因하야 한苦痛을밧는다하면 이가티어리석은일이 또잇슬가 化學의힘은참威大하고도神秘하다 그러게難治의淋疾帶下症도이리케도칩게낫는다

農事欄 收穫增加와肥料(七)

種類와使用法

擔任記者

日本에는金肥萬能說을超越하야人造肥며綠肥使用의趨勢로들어간다 朝鮮에서는 金肥萬能說이 絶頂에는達치못하얏다하더라도 金肥施用熱이膨脹되어가는것은事實이다 여긔에이르러 金肥萬能의絶頂에達하기前에 方向轉換을식여야될것이다 支出을一分이라도적게하고 收穫을一粒이라도더만케하는것이農家의本務가아닐가? 農家에서는 愼重히考慮하여야할點이다

金肥를使用한다하면 첫재 支出이만허질뿐아니라 土質이惡化되어 理想的土質改良은못될것이다 그러케되면兩損이아닌가 經費되리고 土質은惡化되니 안팟곱사등이가된다 이러한弊端을막고 兩者를所得하는것은 再三再四말한 綠肥와人造肥가될것이나 그러나여긔하나생각하지안흐면안될것은 二三反步나四五反步의 小規模의農業은 이만한努力을되려 人造肥로써 充當하겟지만은 二町步以上三町步의 比較的大農이된다면 農業勞働經濟上으로 全部厩堆肥를使用한다는것도 問題이다 지금와서人造肥使用한다하더라도 農業勞働上으로보아 그다지利益이업는것이다 그리하야金肥는兩損이되고 人造肥는肥料的價値로보아서는理想的이나 製造에 弊害가잇다 그럼으로다음에말하고자하는것은 綠肥인바이것은兩便을折衷하야肥料的成分도有機物이만허 人造肥와近似하고人造肥의缺點인勞働의 消費도업는것이다 이러한點으로보아 綠肥의使用을積極的으로 施行하여야될것이다

綠肥가肥料成分을 가진理由

綠肥라하면 荳科植物을栽培하야荳科植物의 根이窒素를製造하는것이다 荳科植物種類는 大豆小豆豌豆蠶豆紫雲英『헤아리뱃지』『클루산사도우-겐』等外에도 數十種이잇다 荳科植物은엇지하야 肥料成分을가지고잇는가하면 荳科植物은他植物에서보지못하는 獨特한根瘤菌이多數뿌리에附着하야잇서 이有効『박테리아』가獨逸사람에게서 發見된것인바 根瘤를組織한細胞中에는 無數한微生物이存在하야잇고 微生物은地中에存在한一種『박테리아』인데 荳科植物의幼根의根毛로부터漸漸內部로 侵入하야가면根은刺戟作用에依하야 局部의小粒即根瘤를形成하는것이다 이『박테리아』는根의細胞內에잇서서特種의生活作用에依하야 荳科植物과共生하야『박테리아』는空氣中에遊離窒素를 어더生存하고 荳科植物은『박테리아』로부터窒素上必要한窒素化合物을 어듬으로荳科植物은 燐酸加里外에는土壤中에서 窒素를攝取치안코他植物에 窒素을利用식히여줄뿐이다 即荳科植物은他植物이利用치못하는 空氣中의遊離窒素를取하야 自體를기르는機能을가저衆한야栽培에는 勞費를要하는일이적고 田面의空地를利用하야 無盡藏의空中游離窒素를取하야 肥料의缺乏을補充하게되는다

綠肥의効果

綠肥는荳科植物에屬하는 種類인데『根瘤박테리아』로因하야遊離窒素를 取하는것은먼저說明한바와갓고 그外에도아래와가튼여러가지効力이잇다

一、綠肥는다른作物이利用치못하는 燐酸加里石灰等의여러가지成分을多量으로利用하게된다

二、綠肥는有機物을多量으로包含함으로 이것을施用하면土質을理化學的으로改良식힌다

三、綠肥栽培에는 다른作物처럼努力도들것이업고整地 播種 管理等이極히簡單하고施肥도必要도업다

四、綠肥作物은 性質이强健한으로他作物의栽培에 不適한痩地에도 成育이잘된다

五、綠肥作物은 잘繁茂함으로 이것을栽培하면 雜草의繁殖을防止한다

六、耕地를休閑식하면 雨水等으로因하야 土壤中의養分을流失하게될念慮가잇스나 綠肥作物을栽培하게되면 이것으로吸水保存하고잇다

七、荳科植物의꽃은 蜜蜂이第一조와하야花蜜을取한다

紫雲英

紫雲英의原産地는日本인데 原野며논뚝에 雜草로繁茂하게生育하야잇섯고 이것을實用에供給케되기는 지금으로부터約二百年前이다 當初는馬의飼料로供給하얏고 栽培區域이局限되어잇섯는데 이것이肥料用으로利用케되는것은 明治中頃으로至今에는日本各處는毋論이요 朝鮮에도南部에는 栽培面積이相當한數字에達하야잇다 그러나紫雲英은氣候가 寒冷한데不適하고 처음栽培하자면種土를갓다가 種土에심게됨으로좀폐스럽나그리하야朝鮮에서는 南朝鮮에는適當하다고하겟스나 中部以北으로는 그다지獎勵할것이못되고 事實에들어好成績을내지못함으로 紫雲英에限하야는 一部에限함으로여긔에는略하고 朝鮮에가장適切한綠肥를들어말하고저한다

消費組合運動(二)

=의實踐에對하야

金泉消費組合 黃義準

먼저讀者諸氏의諒解를엇고저하는것은 金泉消費組合의決算成績이 世間에發表되자遠近各處로부터 그事業顚末의詳細를알리어달라는 照會가不少하얏스나 一一히回答키어려울뿐안이라압흐로도如斯한照會가업지안흘뜻하며 또한昨今消費組合運動이 絶對必要한此際임으로 文句의拙劣함을不顧하고 다만金泉消費組合의實績에서어든바 體驗만을記述하야보고저하오니 그經營方法의善不善間에 或後日에參考가되신다하면 實로多幸으로생각하는바이올시다

一、主幹者 如何한事業을勿論하고 그目的을達成함에는平素에想像치도못한 波瀾을격지안흐면안되는것이니하물며經濟的破滅相이날로深刻化하야가는듯한現下朝鮮에잇서서 大衆生活의安定을目的한 消費組合運動이 엇지그行路가單純타할것이냐 初志貫徹을그生命으로삼고 大衆의利益을爲하야는 物質과情神을犧牲하겟다는크나큰決心이 반듯이必要한것이니萬一이에서缺한바잇다하면 事業의發展이遲鈍할것은勿論이오 金錢萬能인今日의社會에잇서서不美또는不正한事件이나 乃至는內的波瀾이 不絶할것이다 오는날各地의協同又는消費組合의失敗의原因을 探問하면 그런치안흔것이듬은것이다

二、地方的響應 俗諺에英雄도배를만나지못하면 쓸데업다는말이잇나 地方大衆이團合的으로 相扶相助相認心에서가튼갑이면 우리消費組合에가서사자(非組合員이라도)는마음이이넘우업서서는 主幹者의努力이비록千辛萬苦를나한다할지라도 그實効를 돌어내기前에 먼저維持難에빠질것이다 大衆이事業에滿足함으로써 購利多寶도될수잇고 多寶로됨으로써 廉價大量購入을할수도잇다그럼으로地方住民의 歡應程度如何를不計하면 오즉苦勞만의結果에陷하야 오히려그地方에惡影響을씨칠것이다

三、住民連絡 朝鮮사람은自古로 英雄主義的心理라할는지 猜忌心이라할는지 何如튼他人의事業이成功되면 그것을곳自己의不成功이라생각하고 쓸데업시그事業을 各樣各色으로防害하는 못된根性이잇다 그럼으로 發起人과組合員을募集할때에는 地方各層을圓滿히網羅하야 事業防害者를掃滅할이緊要하다

四、出資金 現在朝鮮에流行되는 協同組合論에依하면 그組織에잇서서 一人一口主義를提唱하며또는此를實施하는곳도만흔것갓다 勿論그럿타!一人一口主義가理想的임은筆者도肯定하는바이다그러나一人一口制를採用하면開業當初부터적어도組合員千名以上을必要로한다 假令組合員千名이 一口金十圓의四回拂込二圓五十錢이라 하면總出資額이二千五百圓이니 現代大商舖에比하야 豊足한資本이라할수업스며 또한十圓口千名을募集함에는 如干한努力이아니면 極難할뿐아니라 莫大한募集費를要求하야 開業初期부터 不少한缺損을보게될것이다 이제某處의例를들면 組合員의應募者는적은데 一人一口制를無理하게 採用하얏슴으로自然口金額이만케되어 無產者의加入을不可能케하야 도로혀大衆本意의根本精神에 背馳될뿐만아니라 口金額이過多한關係上 應募者가僅少하야 開業始初부터 資金枯渇로 事業다운事業을하야보지도못하고 龍頭蛇尾의悲運에싸저버린일이잇다 이러한點에빗치여 金泉消費組合은 一人이一口以上의出資를 下記條件의 容認上에서無限度로許하얏다

一、一口以上出資金은何時든지返濟함을得함

二、出資金은社會奉事的임을要함

換言하면 一은組合員이多數募集되어 資本調達이된뒤외지使用함을意味함이요 二는經濟的으로 窮境에든 現下社會의振興을爲하야 意味深遠한公益的出資라함이다 그러면如斯한性質下의 多額出資者를 求할수잇슬가 念慮되겟지마는 그는主幹者自身이 平素부터그事業을目的한 精神的物質的準備를圖謀할것은勿論이요 平素住民의絶對信任을得한者이면如斯한性質의出資者를求함이 그저어려울것은안일것이라고생각한다

五、組合員募集 組合의消費組合運動의成敗는 組合員募集의多少에잇다고하야도 過言이아니다 그러나一口一圓等의少額出資에 多大한經驗을엇서는 잘못하면組合員募集數가出資金을超過하는수가잇다 主幹者는이組合員募集부터 犧牲하여야하며 創立初에多數人員을모으기는 難事인즉 爲先各村落을巡訪하야 其中中堅人物만을 可及的精選하야두면其他외村民은 早晩間組合員이될수잇스며또는組合員이아니라도組合을應用하게되다 金泉消費組合은 一口壹一圓으로하야創立初에一口一圓의 組合員이 二百名이요 多口出資員이數人으로創立當時總額은 八圓三十錢이엇스며總資金은二千八百四十一圓이엿섯다

油漆에對하야(五)

權泰衡

(라) 豆油의凝油 以上三法中에엇던法으로든지豆油를 用하야製한熟油(一〇〇分)에乾料『푸드신부로운』(蓄棕)二至四分을加入한다 그法은稱豆油或은胡桐蘇油等의混合으로 攝氏二〇〇至二七〇度되게熟하고乾料를加入하야 完全溶化度에至하게하면된다 此凝油를顔料와調和하야漆布漆皮의 拭漆에供한다 以外의法도잇스며略하며 凝度가되고안된것은 油滴을琉璃板上에두고 手指로찍어보아凝한진이伸長되는것으로보고알게된다

注意

(가) 溫度降至二〇〇至一五〇時에乾料加入하는法을 降溫乾料加入法이라하는데 그所得의油가色淺함

(나) 溫度升高時에乾料加入하야 所得의油는色이深濃하다 그補救의法은炭酸氣로油鍋中의空氣를驅逐하면된다

(다)熟凝油를製할時에乾料를加入안하기도한다 乾料를加入한油를오래두면 硬皮가生成케됨으로 臨時油漆을製할時에加入하면比缺點을免함

(라)表準油와凝油의區別 表 準油는純胡製成한것이고 凝油는胡麻及桐油의混合으로製成된것이다

氣凝油製法―原料應用이不同한데 兩種으로 一은胡麻油一은豆油를用한다 그法의手續은다음과갓다 胡麻油를 攝氏自度되게熟하고 高壓力인空氣를抽入한다 空氣抽入의時間은 油의凝度를보아定하는데 凝度大者는時間이長하고 凝度小者는時間이短한正比例이나 通常時間은만허야兩日동안걸린나 또時間變化는熱作用에關係가잇슴으로 溫度二〇〇(攝氏)外지昇할수잇다 豆油凝油의製法도同一하나 時間의虛費를더한다(以下에別表)

五、乾料

乾料는油漆製用에 不可缺의原料이며 그種類가數多하나다 例記치못하고 다음과가티重要한基本乾料製法만略記한다

(가) 原料用量의比例松脂二〇〇〇分醋酸鉛一二〇分紅丹六〇過酸化『망간』一二〇胡麻油二〇〇分『手續』松脂를攝氏二〇〇度되게熟하고 醋酸鉛紅丹過酸化『망간』의混合粉末을 徐徐히加入하야 그作用이完成된後溫度攝氏二五〇度될時에 胡麻油를加入하고十五分동안 保持해두면된다 그것을丙體乾料로안두고 液體乾料로만드러두랴면松香水或硬石油로 適當히溶化해둔다

注意―各成分을加入한後에그作用이完成되고안된것을 아는것은 그混合液水의滴을琉璃板에떠러트려보아서透明하면되다 만일不透明하면 그定한溫度에透明할때까지 保持해야된나

(나)『목스』桐油乾料―松脂一〇〇〇分桐油一〇〇分過酸化『망간』一〇〇分酸化鉛(黃丹)Pbo二〇〇分『手續』松脂를攝氏二〇〇度되

熟凝油와氣凝油의區別

熟凝油	氣凝油
色 淺	色 深
吸驅石油性 大	吸驅石油性 小
不變化	有酸化作用
分液이됨	二者不能混合으로 二層上下

게熟溶하고 過酸化『망간』과醋化鉛의 混合粉末을加入하야 그作用이完成된後에桐油를加하고 適當히保持하면된다

(다) 胡麻油乾料―三種이며

(1) 胡麻油一〇〇分苛性曹達十四分硝酸化『코발트』〔$Co(NO_3)_2 6H_2O$〕五〇、九分

(2)胡麻油一〇〇分苛性曹達十四分硫酸化『망간』――$MnSO_4 4H_2O$ 三一、七分

(3)胡麻油一〇〇分苛性曹達十四分醋酸鉛六六、三分 그製法은胡麻油百分과苛性曹達로먼저稀液의『비오』를맨든後에 硝酸化『코발트』를加入하고 充分히커스면沈澱의乾料를得하게된다二三次洗한後 그것을粗布도熟水中에서 쌀큰쌀큰짜서球形을맨드러 水中或油中에放置하엿다가 應用時에내여쓰나 空氣中에그대로두면 곳變化해버리고만다 (二)(三)의製法도同一하다

(라) 桐油乾料

(1)桐油一〇〇分苛性曹達十四分硝酸化『코발트』五〇、九分

(2)桐油一〇〇分苛性曹達十四分硫酸化『망간』三一、七分

(3)桐油一〇〇分苛性曹達十四分醋酸鉛六六、三分製法은同上

(마) 松脂乾料

(1)松脂一〇〇分苛性曹達十四分硝酸化『코발트』五〇、九分

(2)松脂一〇〇分苛性曹達十四分硫酸化『망간』三二、七分

(3)松脂一〇〇分苛性曹達十四分醋酸鉛六六、三分 此乾料製法은 먼저曹達液水를煮沸한다음에 松脂粉末을徐徐히加入한다 그外手續은同上임으로略한다

(바) 液液乾料――松脂一〇〇分을攝氏二〇〇度되게熟하고 酸化『칼슘』(石灰)三分을加한後熟二五〇至時에黃丹(酸化鉛)四分 過酸化『망간』四分 紅丹四分의混合粉末을加하야 作用이完成케한後에 蘇子油或은胡麻油十分을加入하야 調和하고溫度一五〇度될時에 松香水或은石油二〇〇分을加稀하면된다 또한法은胡麻油或蘇子油一〇〇分을 攝氏三〇〇度되게熱하고 黃丹一〇分過酸化『망간』一〇分紅丹五分을加入하야 作用이完成케한後 溫度攝氏一五〇度時에 松香水或은石油二〇〇分을加하야稀薄하면되나 松香水或은石油는稀薄劑임으로 此後도亦稀薄劑라고쓰겟다

(사)松脂一〇〇分을 攝氏二〇〇度될時에 醋酸鉛一〇分硫酸化『망간』一〇分 黃丹一〇分『코발트』乾料(胡麻、桐油、松脂)一〇分 等을加하야 作用이完成된後에 稀薄劑二〇〇分을加하면되나

(아)糊狀乾料―硫酸化『에리옹』五〇分 炭酸『칼슘』二五分 鉛白二五分 硼酸化『망간』二分 醋酸鉛飽和溶液五分 熟油一五分等의混合을 將細하면된다

(자)『그라딩세텐』―蘇子油四〇分을 攝氏二〇〇度되게熱하고 漆片一〇分을加溶한後에 紅丹黃丹過酸化『망간』各十分의混合粉末을加入하야 作用이完成된後에 溫度一五〇至二〇〇度時에 稀薄劑를適當히加稀한면된다

乾料의品質은淸澈透明한것으로雜質를含하지안는것이良好하다

의상

무엇이나 알고십흔것은 무르시오

【問】 本人이養豚을經營코자하오니相當한書籍을敎示하야주십시오(金州一愚生)

【答】 養豚의理論과實際 定價二圓八十錢東京日本橋區通三丁目一〇番成美堂書店 最新養豚全書定價二圓十錢東京麻布材木町三有隣堂書店 附其他農業에關한書籍은左記書店에서만히販賣합니다 養賢堂(住所上記)成美堂(同上)有隣堂(同上)丸善株式會社東京日本橋區通三丁目

【問】 蛇蚊와關音草記事에對하야關音草의俗行又産地形狀을指示하야주십시요

【答】 (朝鮮製藥組合) 關音草라는것은東國公鑑에도記錄되어잇는바實物은보지못하얏스나 筆者가全南順天에旅行하얏슬때에地方人에게들으니俗名은『관음바리』라하고何處에든지野生으로 生長하야잇다합니다 이로써생각컨대南朝鮮에는어대든지잇슬뜻하고 形狀은 實物을보지못하얏슴으로發表치못하겟스나 다음때에잇는대로西朝鮮出張時를 利用하야觀音草에關한 研究를한後에發表하겟슴니다 (加藤灌覺)

【問】 千里駒氏의住所를아르켜주시오(大邱一問生)

【答】 京城府外淸凉里墨洞이오

【問】 苦學生(갈늡)會의住所를아르켜주시오(咸安一問生)

【答】 京城府孝子洞에잇소 (擔當記者)

紙上陪審

【質疑規定】▲官製葉書를使用할일▲行文은極히簡單明白하게할일▲表面에『紙上陪審』이라明記할일

【問】 一、甲男이엇던飮食店酌婦(即갈보이)하고關係가有하여子女을出生하엿는데酌婦가말하기를이아희를가저가라고합니다甲男이아희를차저오지안허도아모關係가업습니까

二、甲男이乙女와數年前結婚하여婚姻申告外지하고同居하엿는데甲男이丙女을또妾으로엇어산다고乙女가죽은마음으로自殺하엿슴니다甲男이法律上으로무는罪나지지안흠가여(平壤鎏讀孤子)

【答】 一、出生한子女는父母가養育하난義務가잇스니甲男이出生子를引取하는것이妥當하오

二、甲男이法律上犯罪되지는안소

【問】 甲이乙의家를借하야數月間家賃을支拂치못하얏든니乙이집을내여노라고督促하기할수업시내여놋코其後他處에窓柴을開始하엿는데乙은十一個月이지난오날에甲에게밀린家賃을計算하야支拂命令을하얏사오니甲은엇더한手續을하여야조켓슴니까 또萬若에差押을하게되면如何한物品에限하는지요(다달生)

【答】 乙은家賃에對하야支拂命令을申請할수잇소甲의如何한財產에對하여도假差押할수잇소

【問】 甲이近十年前에乙에게바든債權이有하와其關係로乙의土地를讓受하야至今것秋收도하고稅金까納付하얏는데移轉登記를못하고잇든中(乙은死亡하고相續者는有함)乙의他債權者丙이右土地를差押하얏스니甲은法律上如何히하얏스면조켓슴니가(K生)

【答】 乙의相續人의對하야移轉登記履行手續을請求하며差押에對하야異議申立을하시요

【問】 本人이三年前에엇던사람에게金一百五十圓을證書代로借用하얏는데其期限에返濟치못하고至今外지이르럿는바亦債權者도甚한督促이업드니近日에와서告訴을提起하것다고하니刑事成立이될까요(金錢借用일뿐穀(벼)으로주마고한것이외다)

【答】 告訴을提起하여도刑事의成立이안이되겟소

【問】 甲의土地를乙이假差押한後에丙의名義로移轉又는當權設定을하면假差押한乙은如何한手續을하여야함니까(一問生)

【答】 假差押에效力은其目的物의主體가變動되여도效果의消長이업소乙은假差押이本差押으로變更하야土地를賣却할수잇소

【問】 一九二八年京城某中學校三學年在學中偶然히身病으로歸家治療하야恢復된後學業을繼續하려하얏스나有家治療이第一이란條件으로頑固한父母는强制로막습니다그리하야日本留學을해볼作定으로警察署에渡日證書를請求한바를알고警察署에交涉하야못하게함니다渡日證書업시渡日方法이업슬外요

【答】 一定한職業업시渡日하는때는執行證明이必要하오

【問】 本人의所有田地中엇던墳墓가有한데田地使用上支障이잇슴으로此를共同墓地로移葬코저하는데墓籍有無와墓主(祭主)의生死及行方不明에如何關係가有합니가?若一墓主가行方不明이고그親戚만잇슬時는엇더케할가오

【答】 墓籍有無와墓主有無을不拘하고他處로移葬할수업소

【問】 甲男乙女가十個月前에約婚(雙方父母도承諾)하고至今에이르러結婚하려하오나乙女가約婚以後甲男의體質、性格等이不合하다하야破婚하랴하오니如何히하여야損害라도請求할수잇슴니가(但約婚以後今日外지쓴것은交際費乙女의衣服等合하야百餘圓에達함)

【答】 約婚의對하야正當한理由로破婚하면損害賠償請求할수업소(約婚은婚姻豫約이아니오)

【問】 大正三年에地籍屆提出한緣故林을隣接緣故林主가野心으로本人의緣故林外지暗暗裡에包含하야當局의貸付願을提出하야許可를어더十餘年만에植林成功하야昨冬에當局으로外謬與許可를得하얏슴니다至今이라도本人이緣故林見奪의志로不服申立을當局에提出할수가有합니外晩時로效가無할가요

【答】 讓與許可를得한林野에는不服申立을할수업소

【問】 甲男이乙女와結婚하얏는데乙이살기실혀하야家庭의자미업는일을빌미로甲은乙의父親에게片紙를하얏더니乙을다려갓는데얼마後에甲이또나려와슴니다그래도乙은역시甲을排斥하야甲이乙을보냇는바甲은丙과結婚하면乙이甲에게生活費를請求할수잇슴니外

【答】 甲乙이婚姻申告가업시乙女가甲을排斥하면甲이他女子와結婚하여도生活費를請求할수업소

【問】 甲男乙女가大正十四年度에結婚하야(婚姻屆外지有함)以來同居하옵다가昭和四年度六月分에甲男은無端出家하야消息이永絶하와乙은生活이極度로困難하야甲男의親父인丙에게가서(丙과甲은分家하엿음)同居함을請求한즉丙은同居에不應하는同時乙에게改嫁하라하오니엇더한手續을하여야正式離婚을할수잇것슴니外以上事情의依하와離婚하기前에改嫁한다면法律上엇지됩니外(新義州一讀者)

【答】 法律上離婚의原因이아니되오離婚前他男과私通하면姦通罪가成立되오

(以上辯護士權承烈氏答)

出版消息

五月五日 圖書課納本分

世界一週童話集(安邊) 三千里(金東煥) 金剛月報(金尙殷) 새벗(高丙敦) 新訂名字吉凶自解法(金東縉) 昌原具氏世譜(具德會) (以上朝鮮文)

鮮滿經濟(杉本信太郎) 京畿道報 童心(佐田光子) 朝鮮佛敎(中村健太郎) 朝業(高木吉江) 仁川公立商業學校校友會報(新政鎭心) 雜基の靑年(中村諦平) 帝國在鄕軍人會湖南支部報(橫倉圭二) 海西通信(山下吉左衛門) 京城藥報(京城府) 邦樂鳳鳴(澤口千久馬) 淨光(岩口重良) 農業之朝鮮(渡邊武榮) 朝鮮社會事業(菊池武知) 贊六バック(奧田信義) 有閑(熊谷濟) 林務例規集(慶尙南道) 鐘かつら(菊川孫平) 七六報(渡瀨卯之松) 商業與信所朝鮮要報(中津忠義) ヒカリ(杉原爾市郎) 帝國興信所南鮮內報(後藤武夫) 大日本興信所釜山內報(水野義一) (以上日本文)

神經痛 류―마지스

순쉽게낫치는博士의藥

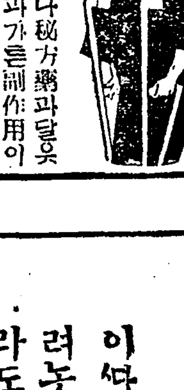

痛症、붓는症、引痛、筋肉痲痹이압흔症、氣、腰足痛等에藥을쓰나鍼灸、溫泉도 無効하야 걱정이신분은내버려두면足腰를쓰지못하는不自由의몸이됩니다。一時라도빨리 本院의特効藥『スチックス』를服用하십시요。本劑는醫界의學博士가多年苦心研究한結果發表創製한實任藥으로 數萬名의家傳藥이나秘方藥과달릇코또副藥注射藥과가튼副作用이習慣性에빠지지안코奏効極히顯著하야永年의苦痛도除去되여버립니다 只今곳試驗하십시요

스칙크스藥價輕症用二圓五十錢 重病用四圓五十錢 續用分八圓 送料內地十八錢 鮮土四十五錢 新藥寶品인故로當分間은直接注文하시면代金引換二十五錢附으로보냅니다

東京日本橋區神田松屋町六番地 本舖 中央藥院 (振替東京六二壹九六番)

職業

隨定月給五十圓 手當二十圓以上 數百圓確實

●規則請求三錢切手同封 其他副業及代理支店募集

朝鮮沙里院 鮮一製藥本社

今般利原金融組合長選擧에際하야有權者諸位의深厚하신同情과一般有志의熱熱한際援下에當選의榮을蒙하얏삽기玆에紙上으로謝禮합니다

利原郡西面開堂里 鄭熙昌

今般咸鏡南道道評議員選擧에際하야有權者諸位와地方有志의深厚하신愛護와熱熱하신聲援으로當選의榮光를蒙하엿삽기紙上으로謝禮합니다

利原郡 姜彰秀

日本產業最高章 綠綬褒章 御下賜

錄登 商標

가장効力잇는 노미도리

猪印のみどり粉

蠅、빈대는勿論벼룩、박쥐等모다쉽게退治됩니다

安住かとり線香本舖 大阪 株式會社 安住大藥房

얼마나더러운손이냐

이따위더럽되―더러운손으로 저녁을차려놋코기다리시면은아모리 순한남편이라도집에오시는시간이늣습니다 늘―아름다운손을가지시는것이 부인의생각할일

하로세번식 밥을지으신뒤나、쌀래를하신뒤에는반듯이外用常備藥 一二三(히후미)을使用하십시요

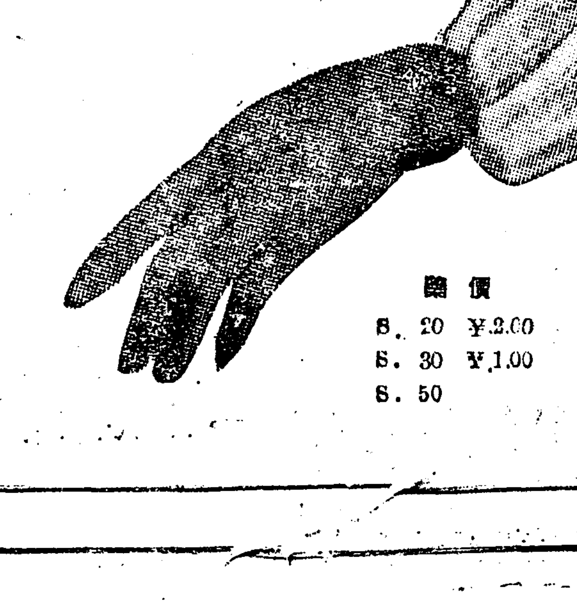

004905

定價 8.20 ¥2.00 8.30 ¥1.00 8.50

東京市神田區明神下 官許 一二三 本舖 師岡天然堂 振替東京一三七二番

43

不動産競賣公告

左에不動産을昭和五年五月拾九日午前十時競賣에附한競買保證金은申出額에十分의一로함

平壤地方法院 安州支廳

安州郡新安州面明岩里壹壹番地 一、沓 六百六拾八坪 最低競賣價額 壹百參拾五圓也

同郡新安州面明岩里壹九貳番地 一、沓 壹千壹百九拾七坪 最低競賣價額 貳百參拾五圓也

同郡新安州面龍惑里壹九壹番地 一、沓 壹千參百參拾八坪 最低競賣價額 貳百五拾圓也

同郡新安州面龍惑里參〇參番地 一、田 六千五百七拾七坪 最低競賣價額 參百五拾圓也

申立人 金學實 債務者 安炳賢

競賣場所 平壤地方法院安州支廳

不動産競賣公告

左에不動産을昭和五年五月貳拾日午前十時競賣에附한競買保證金은申出額에十分의一로함

平壤地方法院 安州支廳

平原郡漢蘇面金鶴里壹〇全番地 一、沓 貳千六百七拾七坪 最低競賣價額 四百圓也

同郡漢蘇面金鶴里壹〇九〇番地 一、沓 壹千四百拾七坪 最低競賣價額 貳百圓也

同郡漢蘇面金鶴里壹壹〇九番地 一、田 參千貳百六拾坪 最低競賣價額 貳百貳拾圓也

申立人 楊龍璨 債務者 金鏞煥

競賣場所 平原郡永柔面事務所

左에不動産을昭和五年五月拾九日午前十時競賣에附한競買保證金은申出額에十分의一로함

平壤地方法院 安州支廳

安州郡立石面新里八九番地 一、沓 參千貳百四拾貳坪 最低競賣價額 五百圓也

申立人 崔成恒 債務者 韓廷濟

競賣場所 平壤地方法院 安州支廳

不動産競賣公告

左에不動産을昭和五年五月貳拾日午前十時競賣에附한競買保證金은申出額의十分의一로함

平壤地方法院 安州支廳

平原郡肅川面新興里壹七參番地 一、田 五千貳百壹坪 最低競賣價額 參百圓也

申立人 李昌鎬 債務者 李泰律

競賣場所 平原郡肅川面事務所

不動産競賣公告

左에不動産을昭和五年五月貳拾壹日午前十時競賣에附한競買保證金은申出額에十分의一로함

平壤地方法院 安州支廳

平原郡甑池面龍井里貳八九番地 一、田 壹千六百九拾貳坪 最低競賣價額 壹百六拾圓也

同郡甑池面龍堂里九貳壹番地ノ貳 一、沓 貳千五百四拾坪 最低競賣價額 四百圓也

同郡甑池面龍堂里九參六番地 一、田 壹千四百七坪 最低競賣價額 壹百貳拾圓也

同郡甑池面龍堂里六九六番地 一、沓 參千壹百四拾九坪 最低競賣價額 四百七拾圓也

同郡甑池面龍井里貳八四番地 一、田 貳千八百四拾貳坪 最低競賣價額 貳百八拾圓也

申立人 朴基鳳 債務者 朴相彰 外一人

競賣場所 平原郡永柔面事務所

不動産競賣公告

左의不動産을昭和五年五月二十三日午前十時競賣에附한競買保證金은申出額에十分의一로함

平壤地方法院 安州支廳

順川郡內南面中坪里六七番地 一、田 九千六百拾參坪 最低競賣價額 六百圓也

順川郡內南面中坪里六〇番地 一、田 壹千七百八拾六坪 最低競賣價額 壹百參拾圓也

順川郡內南面中坪里七九番地 一、田 貳千七百四拾五坪 最低競賣價額 壹百五拾圓也

順川郡內南面中坪里貳壹六番地 一、田 貳千貳百拾四坪 最低競賣價額 壹百拾圓也

順川郡內南面中坪里貳六七番地 一、田 壹千五百八拾九坪 最低競賣價額 壹百五拾圓也

順川郡內南面中坪里參參參番地 一、田 參千貳百九拾壹坪 最低競賣價額 貳百五拾圓也

申立人 朴基鳳 債務者 車晶鎬

競賣場所 順天面事務所

平壤地方法院 安州支廳

順川郡北倉面龍岳里四八五番地 一、畓 壹千七百拾六坪 最低競賣價額 貳百五拾圓也

申立人 金寬鎬 債務者 弓殷鳳

競賣場所 順天面事務所

不動産競賣公告

左에不動産을昭和五年五月二十三日午前十時競賣에附한競買保證金은申出額에十分의一로함

平壤地方法院 安州支廳

順川郡蜜田面樟洞里貳九九番地 一、田 壹千六拾九坪 最低競賣價額 五圓也

順川郡蜜田面樟洞里參〇〇番地 一、垈 貳百九拾壹坪 最低競賣價額 拾五圓也

順川郡蜜田面樟洞里貳參番地 一、田 壹百六拾五坪 最低競賣價額 五圓也

順川郡蜜田面樟洞里貳四番地 一、田 五百拾參坪 最低競賣價額 拾五圓也

順川郡蜜田面樟洞里參貳五番地 一、田 八百參拾參坪 最低競賣價額 貳拾五圓也

順川郡蜜田面樟洞里參貳七番地 一、田 參百壹坪 最低競賣價額 貳拾五圓也

順川郡蜜田面樟洞里參參九番地 一、田 壹百八拾壹坪 最低競賣價額 六圓也

順川郡蜜田面樟洞里參四〇番地 一、垈 壹百六拾八坪 最低競賣價額 八圓也

順川郡蜜田面樟洞里參四一番地 一、田 壹千四百六拾坪 最低競賣價額 壹百貳拾圓也

申立人 新倉金融組合 債務者 朴學燧

競賣場所 順天面事務所

不動産競賣公告

左에不動産을昭和五年五月二十三日午前十時競賣에附한競買保證金은申出額에十分의一로함

平壤地方法院 安州支廳

順川郡殷山面箱山里六壹八番地 一、田 壹千八百六拾五坪 最低競賣價額 貳百五拾圓也

順川郡殷山面箱山里九〇貳番地 一、田 貳千七拾八坪 最低競賣價額 貳百七拾圓也

順川郡殷山面箱山里九參六番地 一、田 壹千參百四拾壹坪 最低競賣價額 壹百七拾圓也

申立人 金燦李 債務者 金星睡

競賣場所 順天面事務所

期待하라 撮影中

僧房悲曲

東洋映畵社作品 … 脚色監督 李龜永 撮影 李明雨 …

定◇州◇紀◇行 〔一〕

安民世

五月二日밤이다 定州行을하기爲하야「트렁크」에옷을 담어들고京城驛을向하야떠난다 五月三日午後 定州라면누구나한가지로생각하는 五山學校校庭에서 南崗李昇薰氏의銅像除幕式을擧行하게되는바 同校校友會員의希望도잇고 더욱히平素敬慕하는

南崗 先生에게敬意를表하며 언제나한번 가보앗스면하든 五山의學園도 訪問할兼으로써 이길을떠나기로 작정한것이다 停車場에가니 이번에東途키로된鄭泉樹 斗善氏와 五山校友이신白鳳濟氏外數氏가 待合室에잇다 追後로金智煥氏가 일부러第節를거치어나오셧고 出發할때에는 金道泰 趙珍儀等

五山 校友로서 京城各界에在職하시는三氏와鄭泉과나 五人의一行으로 들되엇다 밤열한점車입으로 鄭泉과나와만이 客車로써過하는校友 어가자곳就寢키로한다 諸氏의 好意로寢臺에서安眠하게된것이다 되도록만히자고 明日에健快를圖기로하엿다 쿵쿵떠는車소리와함께 新幕을와다는旅客의말을잡간들엇고 밝는새벽에 내여보니 별써中和平野이다 일어나洗漱하고 雨角島우로걸쳐잇는大同江鐵橋를건너

平壤 驛을떠날때에는曹晩植 金東元 朴浩鍾外平壤에서 타시는諸氏와黃海道方面에서 오시는安岳의金善亮氏와 信川農民學校의經營者이신 李繼天氏等 其他鎭南浦方面에서도오는 敎育界와刀圭界에努力하시는 校友諸氏外지合하야 安州行을하는분이數十人에달는다

朝鮮式建物로된 西平壤驛을지날무렵에는 小岡의우에一派長林이덥히고長林의미창으로高普校에가는 兄弟인양한學童들의 맵시가 郊外의아츰소을반기게한다

順安 平野을자나니 길에는역시男女의小學童들이 줄느런히서 가는데村落에는 紅梅花가 한참봄엇고 들관에는 白衣의農군들이밧을갈며 씨를색리고잇다 대체白衣를崇尙하는것은 因襲에박힌것이어서 넓은벌 만흔사람들이 모다白두루미 볼으로란 讀書子에게는 더욱깊흔印象이박혀서 中和일세 順安일세 그當時에 關係만든 地域을지나려면 반듯이 그追憶이살어난다 이윽고安州平野를씩어갈제 澄澈하야진

清川 江에一帆風을배불리바드면서木船다 고거실러올려 가는白衣의사람들은이大戰場의餘痕에도아주無心하게스스로晝中人을일우고잇고게서지나한참가니 灰色의흐린물이 색듯이흘러에는大寧江을水道로삼어 이一帶의山河가一層大陸的浩漠味를 도드어준다北西로바라보매 寧邊의가一境妙香山脈을主軸으로한줄기찬山彙가 形勢의莊雄함을育育케하는데

雲田 川에가서올려보니滿洲하야 黃海에祖宗하는 大寧南江이合流와海灣의汪洋하고도縹緲한最光이 더욱雄大해보인다 가고갈수록平野의바갓으로 一望千里의通暢한眼界가 百萬勁敵도능으로삼키연서 大陸北進 積極活動하든 高句麗人의 歸의構內에걸마즐을볼겻나 에는洋服에背囊지고 長靴신고뛰는日本人의學童들이 자란도軍國的武裝味를表示하는데 가난이들은바지거고리의學生여와조

白衣 단이는이영의人民들은어쩌한지現代에뒤진 散漫한生活樣式을 또령이그으려내는것이어서 閑靜한詩趣를말하기보담은 차라리悲愁조차자어내려한다 넓은들에 잇다금식『콩크리ー트』의水門裝置가잇고 보기조케차혀노흔 灌水하는또랑이마른돈사이를누비어나갓다 듯건대여기는 同仁水利組合의蒙利區域으로

灌漑 의便이생긴以後農作이便利하고또收益이자못윤擇하고 住民들의生活이커윽히 時間의餘裕가만허젓다한다 남는時間을무엇에利用하는가고물으니 하는것도업시놀고보낸다고한다 時間은利用하지아니하면 반듯이亂用되는것이다 이러한데에는農民들로모다一定한團體에워스면 資金이나마애워스면 其他農家

啓蒙 運動도그에동부하게할이 뜻은必要하겟다 消費組合이나協同組合을爲하야 精進하고農村運動은이런地方에서는 마침널것이다

봄

木古京

봄님의 재간을 헤여봅시다
◇
하눌엔 제비님 날르게하고
◇
내물을 졸졸졸 말배워주고
◇
젓산울 파라케·단장혀주고
◇
뺨쫑 으면장 을낫잡재우고

李朝末葉史 (13)

經濟的으로본

徐元出

그리하야 統監府는 國家權力을利用하야 政治的强力으로써 韓國政府로하야금 整理케하야 日本의貿易을 安全케하는同時에그資金을 日本金融家(第一銀行)로부터 借入케하야 二重의利益을 獲得하얏다 此等資本主義進出을爲한 設備投資는 朝鮮이負擔하고 또는廣告費는 年年澎漲하야 가지아니하면 아니되는同時에 國債는 年年澎漲하야 第二表에서 보는것과가티 一九○九年(隆熙三年 明治四十二年)에는 國家總歲入 二千九百二十餘萬圓에對하야 國債는 四千四百十餘萬圓이오 그利子는六步乃至七步의高利이엇다

以上論述 한것과가티모든機會 時期 方法으로써資本主義進出을營爲하야그最後의階段인帝國主義進出에까지發展하얏다 이帝國主義進出은 必然的으로 政治的形態에서 出現하는것이나 이곳에서말하는것은一九一○年의政治的國家形態의變革에서 비로소帝國主義的進出이 始作되엇다는것이아니고開港에依하야 韓日貿易의商品輸出 그自體가발서 帝國主義進出이엇스며 또그準備이엇다 그리하야 그形式은 何時이든지 政治的形態에 出現하얏다 潮水와가티 流入하는 資本主義的思潮에 견듸지못하게되어 一八八三年(高宗二十年明治十六年)에 改革派의金玉均一派는 國家體制의改革을爲하야 그資本金을日本에求하얏다 第一에

朝鮮鑛山 을擔保로三百萬圓의借款을 日本政府에求하얏스나 失敗를當하고 그援助를 福澤諭吉에게求하얏는바그의紹介로 後藤象二郎과 서로알게되엇다 그리하야 後藤에게 借款事情을말한바「足下는憂慮치말라 余는朝鮮을爲하야 힘쓰리란」하고 快諾하얏다 그리하야 後藤은 資金調達에 奔走하얏스나 如意치못하얏는故로 當時의東京駐箚佛國公使「상위스티」에게 朝鮮改革計劃을말하고 百萬圓의軍資金과 東京遠航中에잇는軍艦使用을請求하야 數日後七個條의條約下에 그承諾을엇게되엇다 先者 金玉均은米國人「모ー스」에게 外債三百萬圓을交涉하얏스나 失敗하얏다 이것을안 後藤은 此를陸奧宗光에게말한바「……古河로하야금

第一銀行 에預金케하야 그二十萬圓을 朝鮮政府에貸與하면될터이다 三百萬圓이되지아니하드라도 二十萬圓이면 第一着의改革을 斷行하기에는 足할것이다 그러나 二十萬圓을 朝鮮政府에貸與함에는 第一必要한條件은 朝鮮政府의政權을 後藤에게委任케할일이다 곳 朝鮮國王으로부터 國政을後藤에게委任한다는勅書를 엇지아니하면아니된다」고하얏나 그리하야 福澤諭吉等과 計劃하야 後藤으로하야금朝鮮에赴任케하얏다 그런데陸奧는 이計劃을一大政府에말하야 그承諾을어들必要가잇섯슴으로

伊藤博文 에게 이計劃을말한바 『政府는目下條約改正에着手하고잇는바 條約改正이 難問이라』 하고 伊藤은表面이計劃을排斥하는同時에 秘密히陰謀를다하야 韓國統制外理公使竹添進一郞을召喚하고 그密旨를傳하야 改革黨金玉均一派를援助하야 陽으로韓國改革을圖謀하고 陰으로帝國主義進出을圖하얏스나 結局失敗에맛치고 一八八四年(高宗二十一年甲申)의所謂京城事變이란것을惹起하게되엇다

此事件은 表面韓國改革을云爲하고잇섯스나 그裡面은日本政府의陰謀에依한帝國主義進出과一部失業政客의政權獲得에잇섯든것은『政府의自由黨에對한彈壓政策이 極端에達하야各地自由黨의志士는 逆境에陷하야 節制와 統一이缺乏하고 跼天蹐地 자못할바를아지못할때

自由黨의 客將 一代의風雲兒인 後藤象二郎은機運轉向策을다하고 暗中飛躍을 朝鮮半島에求하야 自由黨의發展의길을開拓하고 이것을機會로써 內政에잇서 局面打破를期하얏다 明治十六年에서十七年에亘한朝鮮改革運動의計劃은 곳이것이다』라고한것에依하야도그一段을알것이다(續)

朝鮮語速記問題(下)

―그最新方式의發表―

金炯基

만일이標準을가지고 方式을 비취본다면古代「아크로폴리스」式으로마련한 金科奉氏의方式과近代線狀式으로마련한嚴正友氏의方式(筆者의舊方式도여긔든다)은여긔問題되지안흘수업다

……◇……

基本 먼저金科奉氏의方式을보면 文字의各字를뜨더노코보아서는圖이써簡單하고또몹시妙理잇게되엇다 그러나그連綴하는方法에잇서서 부드럽게되지못하기때문에 子母音이各各獨立한一劃을일우엇스니 이點에잇서서 氏의方式은 失敗에갓갑다고할수박게업다 設使朝鮮語의바침字는 實際에잇서서想像以下로少數이오(筆者의計算으로最高率은 一、五○二即約二音―速記에서 一音이라는것은一音節을意味한다―에바침하나)또 이方式에는비록實用性은적을나마 獨特한母音의縮字法外지잇기때문에 一音三字의比例가될理는 萬無하지마는 먼저든調査에 나타난比率을보더라도 二、三七二即一音에約二字四)또한이보다더 闕만흔

方式 은좀엇기어려울것이다 何如間이方式이 압흐로좀더實用性을뒤이자면 母音의甜法과 子母音字의連綴法을좀더改良할必要가잇는줄안다(西洋速記는母音數가적기때문에母音을大部分省略하고도 判讀할수잇스나 朝鮮語에서는 母音數가 만코 또漢字音가튼것이잇서서 이法을應用할수가업다 朝鮮語에서는 아주基本文字에서부터 母音을處理해야한다)

……◇……

그다음 嚴正友氏의方式은線狀式이니만치 運筆이써流暢하게되엇다 그러나여긔서도亦是아人을除하고 고노도로以下는다二劃으로되엇스니 바침字를맛나면 영락업시 三劃될글ㅅ자가여간만치아니하다 이方式도압흐로

母音 을表하는데 좀더簡略하도록 改良할必要가잇는줄안다(筆者의舊方式도 母音字가그압희子音字나 바침字와 圖의方向이一致한때가아니면 亦是이러케되고만다 筆者와가티 嚴正友氏는氏의『朝鮮速記術』을發表하며 筆者의舊方式이方窮煥氏의것보다 낫다고評하엿스나 筆者는우리말速記法을發表한直後에 곳이것을 버리고새方式을硏究하든中이라 내노코말한바는 업스나 當時에도氏와 좀見을 달리하엿다)

……◇……

이제호을로남은 方窮煥氏의方式은 어떤가하면氏의方式은基本文字의組織이 꽤精密하야 바침을부치드래도거의다一音이一劃으로되엇스니 이點에잇서서 氏의速記法은

在來 速記法中에 가장將來가有望하다고할것이다 그래여一言으로말하자면 이方式으로는縮字法을適理가 茫然한것이나 이것은 分外의法文일는지도모른다 何如間이압흐로아야人을과 바침法이나 좀더改良햇스면 그리고本文의線端에부튼 小圈이重疊될때는 圓하나주리는方法을 마련햇스면이것만으로도 高等히實用에供할수가잇는줄안다

……◇……

이우에말한바나마 在來의몃가지方式을 一瞥하엿다 이에서 것을좀더어말하면 在來의方式에잇서서는 自然을要하는것의 本文字의制定으로서 萬事는다 解決되는것으로안것가튼感가보인다 이말이좀지나치는지는 모르나 縮約하야

研究 가아직까지 世上에나오지안흔以上 우리는이말을아직 苦受할수밧게업는줄안다 거듭하야나온 縮字法과 現字法이 곳發表되기를 切望한다 「朝鮮速記術」의 創案者嚴正友氏가 昨年六月以來로雜誌『新生』을빌어氏의 그後硏究를發表하기에 筆者는 氏가적어도日本丹羽瀨氏의方式을 參照하야 面目一新한 새方式을우리에게 보여주리라고期待하엿섯다 그러나 氏의論文은 갓本論으로 드러가려할시음에 엇던事情으로인지 中斷이되고말엇다 「좀더學究的態度를 取하시는라고」인줄알고만든든히생각하며 또日間곳再發表를보리라고豫測하거니와 何如間讀者中에日本丹羽氏의方式을 硏究하는이가게시기를眞情으로바란다)

筆者 의硏究도 그러하엿거니와 또한이글의當然한順序로서 지금부터는 먼저筆者의新硏究를이야기하여야하겟다 그러나 이것은到底히이러케紙上을빌어서한입으로말할수가업다 지금單行本을만들려고 原稿를쓰는中이요 또日間조고만公表를試驗하려고되하는中이다 何如間仔細한것은 뒤人機會로미루고여긔서는 몃가지方式과 比較한新方式의見樣으로在來速記例하나를들어 留意大方의高覽에供하는바 만흔敎導를앗기지마심을懇望하는바이다 (一九三○、四、三○)

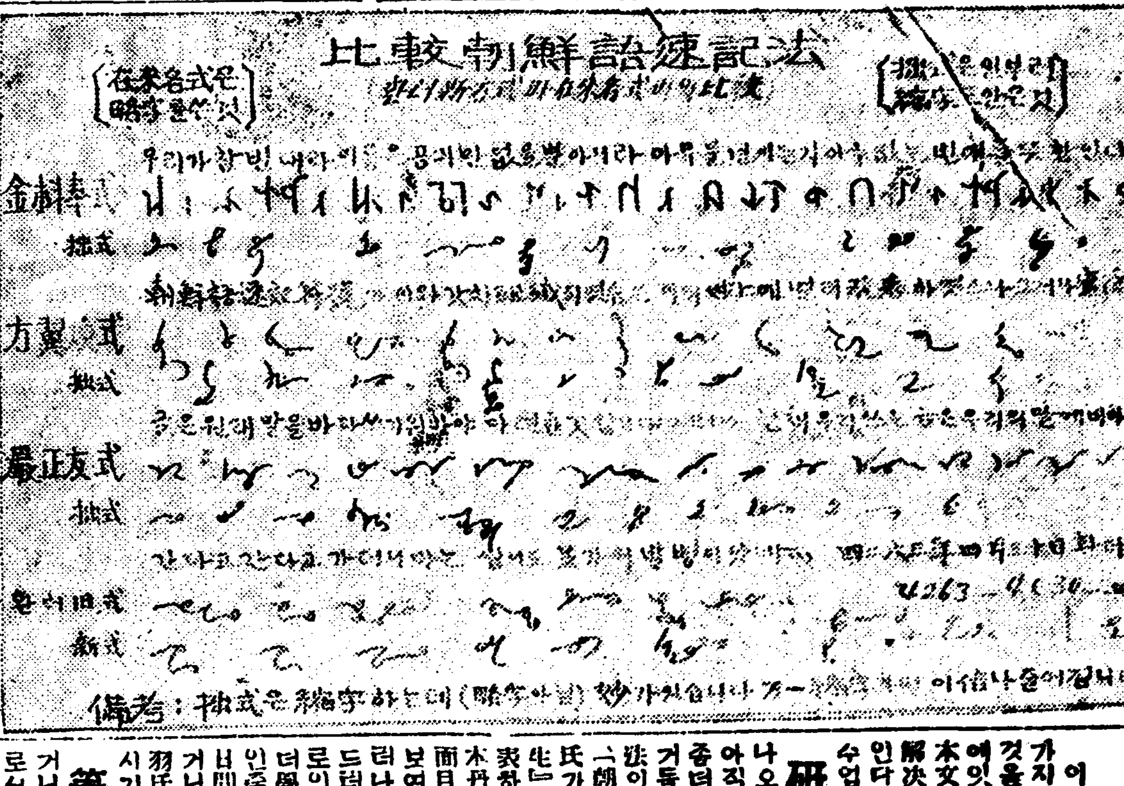

釋迦牟尼의一生과그의敎理(一)

―浴佛節에―

柳葉

一

本文에들어가기前에 筆者의발명부터하여야하겟다 偶然한機會로 이번에 上京하엿다가月峰兄을 뵈오니時適四月八日灌佛式을擧行하는 釋尊聖誕紀念日이다 이날을 機會로 浴佛節에對한 史的由來와 佛敎에對한平易한 글을 좀써보라는雅囑을 밧게되엇다 그러나나에게 몃가지困難이잇다 나는 近者에 雲遊蹤跡으로 단인 무슨 몸이되고보니 몸에진 參考書籍이잇다거나 또어데들어안저서 고요히 執筆할餘裕도 적어서 무슨學的으로 條理시게적어보기는좀困難하다 그러나내가旣往에佛門에投足한지가 于今數年에귀人가로들어 돈것만으로도노상讚者諸賢의 期待를넘어나失望식히지는 안흘려하는어중된마음이 업지안허서슬무시許諾을하고 大綱을적어보려한다

二

釋尊誕生에對하야서 그年代를말한學說이자못만하서 數十餘種의달은學說이잇스니 爲先그例를몃개들건대 歷代三寶記이는周莊王十年甲午二月八日이라하야曰 釋迦如來降神託生中天竺國迦毘羅城淨飯王宮是時放光普照三千大千世界皆悉大明魯春秋左傳云恒星不現夜明是時也라하엿고 佛祖統紀에는曰周昭王二十六年甲寅夫人懷孕將滿十月其父善覺遣使白王我女懷娠恐胎成德甚大慮產子後女命不久欲迎止嵐毘園中 盡父子情王即敕有司備儀送至父家時夫人 即升寶輿前後導從往藍毘尼園中 十月滿足四月八日日初出時 夫人見無憂樹花葉茂盛 即舉右手欲攀摘之菩薩漸漸從右脇出 이라하엿고 其外에因果經에는 四月八日降胎하엿다고도하고 또四月八日에 出胎하엿다고씨엿스나 或十二月八日이라 三月八日이라고도하는等其說이 各其不同하다 또道宣律師感通錄을보건대이 點은道宣이 맛참天人을맛나서疑心난것을 問答한것을적어노흔騈子인데曰『問此土常傳佛是殷時周昭魯莊等 互說不同如何定指 答曰皆有所以弟子(天人自謂)夏桀時生具見佛之垂化 且佛有三身 法報二身則 非人見並登地已上唯有化身 普被三千百億天下故有百億釋迦隨人所感 前後不定或在殷末或在魯莊 俱在大千之中 前後咸傳一化 感見隨機 前後法報 常自湛然 不足疑也』라 하엿스니 何時代에낫다거나 가지고論議할것이아닌것도갓다 在來에佛徒들의 慣性을보건대 古事를推究하고 史實을探索하는것이 閑事라고措置하여버리고 敎理와修行에만 沒頭하엿든關係로아즉도 그러하게時日을헐길이엇다 또譯者의 主張에잇서서도 譯者各其가 地方에잇서서도 그곳의日曆을써기때문에相違가되엇것도 또는一原因이엇슬것이다 近者에日本高楠博士는周懿王時代라고 主唱을 하고잇스나亦是四月八日만은 그대로襲用하고잇다

以上을보아서 그時日이相違되는點이만흐나 그러나 四月八日이라고쓴데가 만코또時節을보아서옛이필때면 二月八日보다 三月八日보다 四月八日이 가장適合할것갓다 中天竺이라고할방정 迦毘羅城은現今네팔國地方인만큼 印度中에서도좀 쌀쌀한곳인지라 溫帶氣候와相似한氣候를보아서四月八日이맛젓다고하야因하야 四月八日로 定하엿다 그리고 時刻은 我朝鮮에잇서는佛祖의周昭王甲寅으로써 紀元을作하야써나려오기때문에 今年을佛紀二九五七年으로 行世하게된것이다

偉人의私生涯(45)

英國女流詩人 쓰라우닝夫人(下)

쓰文豪와의로맨쓰

自笑生

그러나 그가愛人『쓰라운닝』이란이를낫버여 참되벗에게傾注하는또거운情으로 아리우는音樂이야말로 生命잇는樹히날카로운소리를가지고 女史의가슴을 울리게하엿다

女史는 그의노래에나타낫슴과가티내呼吸내微笑내눈물내生命을다바처남편을사랑하며(사람들은 남편을 나보다도 훨씬어보인다고 하지만은 나에게는남편이 항상젊고아름답게보인다)또사랑에잠겨잇섯다

이가티 남편은 餘生의大部分을「플로렌스」에서 보내엿스나一八四九年三月 두사람사이에結婚한지四年만에

一子 『로벗트피드맨 쓰라운닝』을 나헛는데女史는그를『페닌』이라고 愛稱하엿다

女史는 또伊國의革命에同情하야 一八五一年『카스키이치윈도스』를 刊行하엿다 女史는結婚한以來 그健康이增進하야 友人을놀라게하리만치되여이夫婦가 서로손을잡고 歐洲漫遊의길을 떠나結婚後처음으로 英國에돌아왓스나 그아부지는 不義의딸을보지아니하겟다하야 面會를拒絶하엿다 倫敦의氣候가 健康을 害함으로『巴里』에건너갓더니 그後다시倫敦으로 단녀서十一月에『플로렌스』에 돌아와서다 그런데이영에서 가장長篇詩인『오로라·레이』를썻다(一八五六年)家庭의歡樂은 날로新加하야가며思想은 이煩雜한日常生活中에서도 잘소사나와

愛誦 또는崇拜하는이들만이 어덧다 이머무런 女史의神秘的傾向이 漸漸늘하게 마즘내『靈論者로變함에이르니이로말미암아 얼마큼家庭의溫味를 減殺되고 女史의 자랑이 小兒에게도 옴마갈여도잇섯다

一八六○年『포엠쓰·비포어·콩그레쓰』를 發表하며 翌年六月廿九日女史는肺氣로 肺炎에걸리어 何等의苦痛도업시 잘들듯이 어이世上을떠낫다 『쓰라운닝』은 女史의最後病床에가서氣分이어떠하냐하고 물으매그는 편케치안라고 對答하엿다 이것이 그의最後一言이엇섯다 生前女史에 接한이의그風貌를적어노흔것이 되엇스되

그는적이陰鬱하나 表情的이엇스며 奇異하게도 頭髮은

兩邊 으로얼굴을가리운사이로 그아름답고莊麗한運命을걸어 想像力의큰비밀이 번지어잇다 錦手는비밀에도잇허지못할뜻이보이나 그힘은强勵하엿다」고 하엿다

結婚中『쓰라운닝』은 文藝的事功이적어 女史잇는을만 알고 게울리하엿던이엇스나 이는다게 『쓰라운닝』夫人의境遇에 빠지지못하여 여러가지로制限을바더 精力을 十分作에 集注하지못하엿다 그러나 『쓰라운닝』夫人의 隱遁的生活을하야 벗을버리고 안해를사랑하얏는데 안해가

神靈 詩客가되엿슴직에도 이것을잘提起하야 幸福을 保護하게되엇다 夫人도또남편을 사랑할뿐아니라크게愛敬하야 어떤적은어머니와가티 慈愛하게도홉엇다『아도라치에』의맛보는幸福스러운生活을 現實에서 되엇다 夫人의死後에『쓰라운닝』은一子를 다리고英國으로올라와 强烈勇敢한生活을繼續하야 만흔名篇을 지어『테니슨』과 並稱함에 이르럿거니와 그는舊廢에서 亡妻의骨을 걷고 항상그를그리워하엿다 十五年동안아름다운結婚生活도 꿈결처럼 지내버리고『쓰라운닝』은七十四歲의高齡으로이世上을떠나게되엇다

最近詩作槪評(二)

鼓頌

×

大衆公論 大潮 女性之友의 諸誌와朝鮮日報學藝欄을通하야 大槪는評코저한다

『歡聲』(赤駒)(大衆公論) 『無際泣』(朝鮮日報) 『歡聲』에서보는赤駒는完全히 抽象的이고槪念的인데서脫退하엿야 切實한리얼리스트로出現하엿다 아모리暴發하려는熱情으로써 維持할旨를鎭衛식힌氣勢가잇다해도 그것이抽象的일때 念이고 또象徵的일때 우리는 아지·푸로的效果를 認定치안는다 우리는赤駒에게期待가만헛슴으로 그가우리의期待에서 버서나지안코 追進할때滿腔의 謝意를 表하지안흘수업다 男便으로써 우리들의『리ー더ー』로써의 英楠이와 英楠이란××家의 使命을認識한同志로써의 안해와의 當然한經路와 不可避의 客觀的所致를熾烈한 ×爭的意識으로 集團化하엿다 『안해와英楠이』우리들은 이러한夫婦를맛적이나 가지엇는가? 前衛로써不可避로當然히밟을經路 그것은우리가맛치안허도 너무나잘안다 前衛의 안해 그가밟을길은 안해로써의 滿足이아니고 同志로써의滿足일것이다

×

英楠이가 ××에서준藥에 무엇을물엇느냐『봄이얼마나짓터젓느냐』하고못는 그의복받치는가슴 우리는봄이자러짓고옷이 떠러지는것을 憂慮하는人間이 아닌것도잘안다 우리의女人이여!이詩篇으로하야 얼마나意識化되엇느냐

아즉도個人主義的인句節이업지는안타 봄의消息을알리는데 잇서서 너무나데리케이트한個人的主觀에흘으고말앗다 그러치만 안해의意識이 强化되는데서 이것은自然滿足될것이다

〇

『無際泣』에서보는赤駒는 너무나 우에서赤한赤駒의 背馳된다『오오 친구여!나의陣落을 그대지 남으래지나말라』라고 自認하는것보나 落瀬하야 落落하엿다 이詩篇을놓고『默想』을 나흔 赤駒의詩라가는 입이묵어워진다 이다지 悲觀할수잇나 이다지頹廢할수잇나 ×爭의意識이 全然히消滅되엇다기보다 ×爭의目的을 意識못햇다하기보다 너무나 『로만틱』한絕望이다

『雜草外二篇』岸曙 (大潮)

이러한詩篇을 云云할은헛手苦일것갓다 岸曙―우리는 이분을 反動의機이라고본다 큰詩人으로待接하야 이가러虛殼한作品을 손곱는雜誌에다 실리어주는것은 詩人업는 朝鮮이아니면 못볼現象이라고 생각한다 이분은 赤駒의『默想』가튼 우리의詩를 『韻律이업고語感이조치못하고 形式으로

×

過去와現在에잇서서 岸曙는 存在일남시 우리에게直接間接으로 挑戰하고反動하엿다 지금 大潮에실린反動的詩篇이그러한것이며 여기서取扱하려는 『雜草』란詩도그러한것이다 岸曙의눈에빗치는 우리는 雜草이다 雜草以上의 雜草는아닐는지 雜草라면 堆肥도라도쓰지만 그러틈의 눈은 고로 줄기는外에 또어데쓰이라『痛哭』『봄』이란두篇도나는더말하라하지안는다

『電信柱뒤에서』 孫在華(女性之友)

冷靜히 冷靜히 省察을缺要하는作品이다 動的인緊迫性은 업스나 버릴수업는 手法이다 何故로 冷靜히省察되느냐 이 詩人의手法은 自然詩以後의詩的表現에서 배호것이만다 우리의 푸로레타리아文學은 過去의 諸文學의 訣別하는것이나 手法에잇서서 배홀바 全然히 업지는안타 이詩人이이러한 手法을 取하엿다할지라도 取材內容 그것에잇서서는 아즉도 한번이라도 색르作家가 取材해보지못한 淸新한것이다 이러한 取材는 必然的으로『푸로레타리아·리알리슴』으로하야―辯證的構造를 에―完成되는것이다

南洋諸邦의見聞記(八)

實習遠航을맛치고서

黃文達

바다비야市에잇는中國人 瓜哇人은모다洋館式文化生活을한다 그곳都市는村가튼곳일을준다 우리는四日間그곳에逗留하다가 다시出帆하게되엇는데그

▽……**米國女子** 遊覽船이 그곳에繫留되여잇섯다 그곳重要產物은煙草 甘蔗 커피 茶 고무規那 香料等으로輸出額은砂糖四億圓 고무一億六千圓 煙草一億圓 珈琲八千萬圓 錫七千五百萬圓 茶七千四百萬圓이다 그中고무林는歐羅巴人의經營인데 富豪의土人과中國人이經營하는것도잇스나歐羅巴人의것과는比較할수업다 栽培地는南스마트라三百萬平方키로 瓜哇는五百萬平方키로이다

『바다비야』를出帆한後三晝夜만에 石油名產地인『보루네오』島『타라칸』港에寄港하야서 重油는吸收하고卽時出帆하엿다

▽……**南洋諸島** 를回顧 南洋諸島大部分은 和蘭의權利圈內에잇다하나和蘭本國이富裕한나라도아니며 英國만큼殖民政策이進步되지도못하엿기때문에 그들의南洋諸島의 施設은 英米國에比하야窮塞하다 南洋諸島의主要港인爪哇『바다비야』港을보아도 極히貧弱하다 南洋諸島는中國人의南洋이라고할만큼發展되엇고 護謨植林은압흐로有望視되나 最近『스마트라』島에는 中國勞働者가限入移住하여잇고 勞働爭議가든것은意起하는일도업다한다 中國勞働者의國民黨組織後에는 中國法律에和蘭과가튼條目이잇다하야以前外가지는中國人勞働者에게는差別待遇를하든것이 只今은歐米各國民과同一하게待遇한다고한다

▽……**和蘭人間** 에는 限업는中國人과 爪哇에서視察한바에依하면 南洋에잇어서親密하지는 안는다 個人的이고國家的이고西洋人이나日人과가티協同的으로經營하는事實은업다 馬來半島에는中國人이半數以上을占領하나貿易高로보아서는日本에未及이다 日本이南洋에進出한은大戰以後인데 그곳에잇는貿易商을除한 移住人은 極少數이오 中國人과 協調하려는氣色을보이고잇다 現在日本의輸出入高는 南洋貿易額이冠位가될뿐아니라 압흐로는次次飛進될것이다 中華民國의現在軍事財政大部分은南洋在住中國人이負擔한다

現代文明의尖端

電送寫眞時代

―室內에서野球구경―

◇……新聞紙全面의電送이 完成되고新聞事業界에 一大革命을가저오지가 얼마 아니되어 이번에는『테레비죤』을利用하야 運動競技그대로를電送하면서 競技를보고 또한듯는時代에 드러가려한다 正히『라디오』의 『스피ー드』時代이다

◇……『스코아·쐴드』中繼放送이 前世紀의遺物인것도 그리멀지안흔일이다 이『테레비죤』展備의任에當한者는 『젠킨스』研究所의無電技師『쏘셉·싸ー치』氏로 氏는最近『뉴ー욕』州內의放送局에서 放送會社를代表하야『테레비죤』放送局設立許可願을『라듸오』委員會에 提出하엿다 『싸ー치』氏는 말하기를 『景色과音色을同時에 放送하는時代가 及其也이르고말엇습니다 일로부터三日間에亘하야『뉴ー욕』과 『뉴ー쩌ー시』市長『하ー그』氏를『테레비죤』放送의實驗을하겟습니다 後援者인『테레비죤』放送局은『하드손』街에 서울보앗읍니다

寫眞은『젠킨스』硏究所에서接受하고 다시이것을合하야同時에放送하면 時別裝置를한 受信者는 엇더한곳에서든지 보고드를수잇슬것입니다 그設備는압흐로一年內에完成할 成算을갓고잇습니다』

◇……그러나이『테레비죤』이只今 곳實用化하리라고생각하는것은早計일것갓다 『싸ー치』氏도 今後一年間이라고 말하엿스나 그러나 이것도 時機의 問題이다 科學의 進步는 早晩『테레비죤』의現實化를가저올것이다

近來頻發하는家庭慘劇의原因에對하야男性도注意하라!

붓그럽다고 목숨을일는바보

子宮病

녀자와가뎡의 크나큰일 血의道는

[누구나알수잇는子宮病의便利한自己診斷法과 諸名醫가說한第一조흔

自己治療法 無代進呈

◎帶下症잇는이
◎子宮後屈의人
◎히스테리의人
◎腰足冷한이
◎頭痛逆上하는人
◎아기나코십흔이는꼭읽을冊
◎月經異常한이
◎子宮出血의人
◎不姙症의人
◎不感症의人
◎產前後의人

子宮病은處女에게도잇서서 身體가弱한사람은勿論强健한사람이라도月經時의感氣나藥竈不良이原因으로 닐어나는일도잇고、非常한걱정과傳染病等이原因이되는일도잇스나흔히結婚後月經時에謹愼치안는일과、產前後의 不養生과冷込等으로急性子宮病에걸린다이때에 速히夫婦相談코醫師의診察을밧고 或은適當한 攝生과操練이조코만大抵의婦人은알지도못하고알드라도그러케重要하게역이지도안코그대로 내버려둠으로 어느듯慢性이되어몸이무겁고하품만나며일하기도실코맛층에일어나도정신이업고입이텁텁하고코구역이만나서苦生이고또局部에서여러가지 下症이잇고手足이冷痺하며肩腰가痛疼하고內股이씽기며頭痛眩暈이나서自己마음에도病이라는것을알게된다。

하지만아즉도醫師에게보이기는붓그럽다는이보다 무섭고……
그럽다는이보다 다무섭고……
집안사람에게알리는것도실타고할뿐이오대체이것은무슨병이면엇더케하면 좃스면엘리나흘가를잇고서 그처버려두는동안에病은점점더무거워져서血의道라 스테ー리로되어버소름지안혼일이마음에거리셔나하면곰시이커버리기를리고 세상이무섭고남을못믿고이론와惡夢이甚해지고 爽膽子宮出血、尿閉、顏面浮腫等이생기어男便의動勞도조화지지안코드대여무서운結果를맺게됩니다。

近日男便과子息을刺殺하고自殺을한、婦人事件이新聞紙上에報道되는바이家庭慘劇의原因은다ㅡ히스테리ー의發作이지만히스테리ー

이에 조금이라도病氣運이잇는사람은病이重態에빠지기前에增田醫學博士外産婦人科諸名醫가直接患者에對하야이야기하는것보다도더仔細하고親切하게알기쉽게說明하고一流의下山、三浦、福士、田中、山口、伊藤六博士가證明推奬한自宅治療法의書冊(綴本)을보시면은무거운慢性病이라도속히팟게손쉽게곳치는法을알수잇고그대로내버려두어서는큰일나는病이라는것을엇게됩니다또여긔에는數업는全快者의經驗談이잇는지라 謝記念寫眞피할뽑 添付되어서 眞實로安心하고秘密히實行할수잇는第一조흔方法입으로누구나ー잘ー알게됨으로病이잇든업든婦人은누구나다ー한번보아두어야할貴重한冊이오 今番에朝鮮日報讀者라고쓰시고住所氏名을記入하야 東京市京橋區采町西の一番地三號으로申込하시면 早速無料로보내드림니다 꼿업서지기前에請求하십시오『本文お送り下さい』라고쓰시면 고만입니다

제이회로열일 유치원련합대원유회

시내각유치원이총출동하여 오는십륙일장충단공원에서 본사학예부주최로

조선에 유치원이 생긴지도이미 수십년에 갓가와각지 중요한도시는물론 시골면촌에 이르기까지 유치원의수효는나날이늘어가며 그안에서 자라나고잇는 어린이의수는 실로놀날만한 수를보이고잇다 그리하야 어린싹들은 새힘과 새긔운을도두며 씩씩하게자라나고잇다 그러나 한가지 유감인것은 우리모든사람과 희망을다 붓치고잇는 어린이들의 력원인 유치원과유치원 사이에 아모러한 련락도업다 는것이다 가장

단합해 야하겟고가장 서로친밀해야 될어린이들 사이에 아모런련락도업다는것은 그들의 세계를너머나 국한식히는것뿐만 아니라 서로통일을 도모하기위한 체안이나 실행방침가튼것은 도모지 불가능한 일이며 더욱한사회의 새싹인 귀중한어린이들을 길르고잇는 중대한책임을진 보모와 보모사이에도 역시서로 만날긔회가업서서로보육상의견을교환하며친목을 도모할만한 긔회조차업서 여러가지로 그손실이적지안엇든것이다 이에본사 에서는여러가지로 유의하고 잇든바 작년봄에 비로소 이취지하에서 제일회 유치원련합대

원유회 를널리게열어일반의열렬한찬성과 원과찬조 아래에서 대성황을일우게된것은 아직도 긔억이새로울것이다 이제본사에서는 두차사고한바와가티 래년 행사로 녀름의하로를 리용하여 제이회 유치원련합대원유회를 또다시 개최하게 되엇다 발서시내에잇는유수한유치원은거의다참가하엿고 본사로서의 만반준비도이미완성되어 다만축복된 그날을 손꼽아 기다릴뿐인데 장소시일은사고한바와가티 본월 십륙일 (금요일)이며 장소는 역시작년과가티 장충단이고 시작은열시 정각으로 각유치원 어린이들의 자미잇는순서가 만흔새연시계 속될것이다

마지면즉효나는 최면탄발명 뉴-욕공업가가

뉴-욕에잇는 공업가칼 벨구 만씨이란사람은 금번최면탄(催眠彈)을발명하엿다는데 이것을 피스톨이나 또는총에넛코 발사하여 바로죄중할쌔에는 사람이고동물이고 모다즉시에 최면케 가피하주사(皮下注射)와가튼작용을하여 겨우삼십분도 것기전에 잠이드러버리고만다는 신긔한약이라합니다 이것을발명한 벨구만씨의 말을드르면 그의친우인 바-넷트하리스대좌는 이 최면탄을가지고 목하아푸리가에려행중인데 그의편지에의하면 며칠전에 최면탄을가지고 아푸리카 흑인들영에단니며 무서운사자와가튼 증생들을 조곰도 상치안코 산채로잡엇다한다 그러면은 매개여섯시간을 계속하야 아모롤패도업슴으로 안호로는 만히씨일것이라는데 강도치포로 경관이가지고 단니기에도 매우조흐리라합니다 그런데이와반대로 념려되는것은 강도가 다여하튼낫무게도 쓸수잇고죳다 집어갈수잇다는것 이라합니다 모다잠이들게한후에 맘대로모든것이 이것을 가지고 드러와 케쓸수잇는 금번도의 신발명으로 급속히류행되리라고 추측된다합니다

누구나알어둘 시계갓는법 (一)

못쓰게된후에곳치지말고 새새기름을너허주라

모든것이 시간으로 표준되어잇는 현대생활에서는 단한시간이라도 시계가업다면 여러가지방면으로 불편이 적지안흘것입니다 시계는 이러케중요한실용품이건만 일반으로 누구나시계에대한주의는 그다지하지안습니다 그런만아니라 시간이잘맛지안는다고는하면서도 좀처럼곳치려고도하지안습니다 그리하여 시계가 아조못쓰게되여야비로소 시계점에 가저가게됩니다 시계는 긔계중에도 제일정밀하며 또엇재든지 늘움직이는것임으로 래여엽쏜기름을넘어주면일주야를

계속하는것 도잇고 혹은일주간 이주간을 계속하는것도잇스며 또제일오래가는것은 로는한번만 감어두면 사백일을 계속하는것도잇습니다 긔계가좃타하며 어던이고삼년이고 조금도 손질하지안코 쓰는사람이잇습니다만 이것은잘못입니다 시계의긔계는 마치사람의 내장과 갓허서 무리로쓰면 쓸사록쉬상해버립니다 또 아조못쓰게된후 곳치려면 비용만만코 헷놀곳쉬 또상허버립니다 그럼으로 시계는예예소제하고 기름을 너허야 합니다 그런데 시계에대한아모 지식도 업는사람으로 시계가선 처든지 혹은고장이생기면 긔계를열어놋코 바눌이나 칼긋흐로 쑤시어보는이가 잇습니다만 이 것은 결국시계를 더병나게하기 쉬웁으로항상보로

손질을말고 밋을만한시계점에 의뢰하여야합니다 또시계를 사다놋코는 십십푸리로 뚜껑을 열고 보는사람이 잇습니다 더욱심한것은 몬지를 런다고 긔계속을부는이가 잇습니다만 이것으로 고장이업는 한에서는 또배엽지마는것이 좃습니다 또태엽을감을때도 시계를볼때마다 손작란삼어 태엽을 감는사람이 잇습니다만 이것도 시간의정확을 절하게하는 원인이됨으로 반드시정하여놋코 이십사시간만에 한번식만 감어주어야합니다 또태엽을감을때 엇지강하게 감는것도 조치안습니다 죽너머 강하게감으면마지막의박휘를 상하게 되는일이 잇슴으로 두서너번감어보아넘어

쌔쌕하지안 홀정도에서 그만두어야 합니다 제일안전한 것은 맨처음 각각자긔의시계가 멧번감흐번 감겨진다는것을 헤여보와 만약열번감으면서 감어 꼭감기게될때는 다섯번식 감어 두번이나 열세번씀 감어두도록하는것이조슴니다

海外奇聞

미인의감식 파리에서빵이 팔리지안는다

『버듬허리』가미인되는최대요건이라하는것은누구나잘아는사실이다 천구백삼십년타입미인도 역시허리가가는것이미인의제일조건인데 미인경쟁을하는중에키가크고 허리가가늘러지는 방법을연구한결과 식물을만히 먹지안는것이 제일득책이라하여 (방만하드라도 최근파리에서만 일년에오백만덩어리가 감소되엇다한다 그것이금년에와서는 큰래에드문 소맥의 대풍년이되어서 그러치안어도 소맥의가격이 여지업시 하락하든것이 이모양이됨으로 농민들의당하는 참상이야말로 두말을요치 안는다고

불란서료리점 이부자되엇다

목하남아메리카 지방의산업시찰려행중인 주불(駐佛) 미국대사 『월타-엣지』씨는 최근당지에 도착하엿는데 도착하면서 『엣지』씨를 놀내게한것은 당시일류의 대료리점이 씨에관한좌긔에 대광고를선전하고 잇는것이 눈에띄우기째문이다 『미국대사『엣지』씨가 오늘밤 당점에서 만찬을 잡수십니다 엇더한분이든지 각하와 동석만찬을 희망하시는분은 만찬권(일백십프랑)을 구입하시기 바랍니다』 이광고에 욕할수잇습니다 이것을본 『엣지』대사는아모리상업인의소위라도 가증하다고노긔 대발하야여하한 가격에라도구경거리가 되는것은 실타고 발포햇다 그러나 뭇케는여긔에는치지아니하고어되까지던지 련치업는료리점 지배인은 대사일행을일음만막이라든가 화초라든가 종여나부로 다른일반객석과구별을 한것에불과하고 다수한지방인의 출석을허락하야 점점그구별을 업시하고 심지어상업회의소원 가튼자는 대사에게 『올리오』뉴등에대한미국의관세가너무과하니 싸내리게하도록진력을구하는등 더욱더욱 대사일행을골내게하엿다 한다

누가누가저리부노

尹福鎭

—故尹福蓮에게—

누가누가 커리부노
킹성도굿게
×
놉혓다가 마되마되
썩지나말지
×
누가누가 작고불어
나를울리노
×
뒤ㅅ동산 우리누나
생각나는걸

—1930·4·20改作—

아희들에게 금할 좃치못한습관 (二)

체질건강여하로도되나 교육방침에큰관게잇다

우에서 말한바와가티 보통손고락을입에 문다든지 혹은손톱을 씹으며잡시도 몸울가만히 가지지못하는 습관이외에 아희건강에직접큰관계를 가지고 잇는수면응식 배설에장애가 잇슬때즉 잘자지못한다든지 혹은 잘먹지 안흐며 잠자리에 소변을두는 것을 심리학적으로 생각하여보는것도 조흘듯합니다 어린아희의행동은 어떤것이든지 몬저그것을배호게되는 원인부터 차저보아야할것입니다다속켜처는다음 문제이니몬저

원인을 차저낸후에야 비로소거긔에대한 한커치: 방법을 강구할것입니다 잘못이 잇다고그원인도 차저보지안코 함부로 무짓고책하는 것은아희에게 대한폭군이고 결코어진부모는 못됩니다 더욱손고락을다던지 손톱을 씹는다든지 혹은 코롤쑤시는것과 가튼습관은 아희들에게 거의다잇슴으로 도리혀보통은 그다지주의도하지안코 내버려둡니다만 생각해보면 심히위험한 일입니다 써웃한것 더러운것을 가리지안코작란을함으로손은언제나더러우며더욱 손톱사이에 깨가껴잇케씨인것으로 코를쑤시며 혹은 입에물고 씨는것을 생각하면그저내버려둘수업는것입니다 또설혹위생상으로는 해롭지안타 하드래도

그쯧이 얼마나흉합니까? 쌔우처셀적버릇이 못이여든에 간다는 녯사람의말이잇는거와가티 이러한 습관은 커서도오히려 남어잇는것 임으로주의하지 안으면안될 것입니다그러면 그습관은 과연어데로부터 오는것인가? 물론아희들임으로 어른들이 하는것을본바더하게되는일도잇습니다 더욱코를쑤시는 것가튼것을 가한아부지나 늙은아버지 에게서 배호게되는것 임으로아희들에게 이러한습관이잇슬때는 반정 할것입니다 그러나이러한습관은단순한어린아희들이정솔그만두게될때도 만흔첫번버릇이남어공연히입이

쓸쓸하 여손고락을입에 너흐고빨기시작하게됩니다 그런데손고락은다른물건보다 감각이예민함으로일종쾌감이잇슴으로 점점 더손고락을가지게되며혹은씹는습관을가지게 됩니다

童謠

별따기

林疏雨

우리애기 엄마눈을 콕콕콕
울도업시 엄마별눈 한참
손한가락 추어들고 콕콕
동글대골 구르는눈 이하
아름다운 엄마별눈 갓심
별을떠러 엄마별눈 콕쐬
한거름에 한울올나 떠는
애기 따다못따 암상나서 왈추
엄마별눈 떠는애긴 떠는

못생긴운전

崔鳳

우리옹생 봉하는 작란우력이
어커와지 쏙됄란 대장이드니
오늘부터 자동차 운전수돼서
커우에는 아모도 업는체하네
×
문풍지 드등드등 요란이울면
게여는 이롱우에
옹이 올라안저서
장차가 덜석덜석 드럭노호며 간다고 조와도하네
×
공을 트는라고 뛰뛰하다가
착는 어린애들 쌔와노코서
여니 아실싸뫼 소리도업시
동하는 운전수라네

第二回幼稚園聯合園遊會

五月十六日 奬忠壇에서

主催 朝鮮日報社學藝部

다리를볏에닯지안케 인제는차차다리를 들어내일때가옵니다 그러나녀름의 쏘거운 볏은녀자의사리를거칠게하야가지고 안케다리의 미(美)를손상합니다 여긔서사진에 보이는바와가티살결을곱게하는『크림-』과래양산(太陽傘)을써서다리는 들어내놋코도 그리보기슬케 닯지안케하는한방법이생겻답니다

잘도는핑구

李環魯

얘야얘야 빗켜라 내핑구간다
종일토록 내핑구 닷치지마라
모자나 조흔것 쓰면되나
나처럼 핑구를잘돌려야지

二

내핑구 죽으라구 작구그래라
그럴수록 내핑군 더잘도누나
책했에 손녀호면 진해보히나
나처럼 핑구를 잘돌려야지

一九三〇、二、四

그리움네

趙宗泫

우리집울 여긔서 바라다보면
구름장만 도동실 떠가는커편
◇
구름장이 어데를 안뜨라만은
남쪽나라 구름이 떠그리움네

四、二七

우리누나

金柳岸

우리누나비나리면 조화라고요
파랑치마거더쥐고 이집커집에
넴흡넴흡왓다갓다 잘도놀아요
◇
우리누나비나리면 조화라고요
고사리손싹싹부벼 세수하고요
해돌해돌넘어조화 뛰여단녀요

누나

安泰錫

우리집 누나는 곱게요 곱게요
분세수 연주칠 큰머리 하고서
칠보를 써우고 시집을 간데요
니차역 물송편 약과와 인절미
나는요 맛잇는 떡과자 먹는데

世界婦人巡禮 (十五)

사진은『뉴-폰드란드』부인의 모양이 올시다 『뉴-폰드란드』는 북미(北米)의동쪽 (東部)에잇는 영국령토(英國領土)의 섬(島)이니 면적(面積) 이칠천 방리(方里)종 범고인구(人口)가약이십륙만이올시다

本報讀者優待券

興行物 구경거리 最後의警告
場所 朝鮮劇場
日時 七八兩日間
觀料 割引 上層 大人五十錢 小人三十錢 下層 大人二十錢 小人十五錢
一人一枚

오즘싸개

金尙默

누나는 작구요 울기만 하여요
누나가 우는것 나는요 보고서
엑안쳐 우는가 생각을 하고서
물송편 주어도 울기만 하여요
×
우리아기 자다가 오줌싸서요
퍼단에다 지도를 그려놧지요
×
몽리애를 모혀서 놀려주지요
손안대고 지도를 잘그린다고

롱속의참새

金尙默

롱속에참새색기 울고잇서요
압바엄마그리워 울고잇서요
×
엄마업는내마음도 그것보면은
구송가튼눈물이 흘너나려요

내버린모자

安龍三

一
십자가로 씨커진 검은모자를
다써다고 옵바가 내버렷서요
옵바에게 버림바든 씨커진모자
바람불려 길가로 굴너다녀요
二
몽리아희 작란군이 차며노라요
심술구진 아해들이 쌔돌녀
나쉬서 이리차며 커리차며 놀더 물쥐요
三
십자가로 씨커진 검은모자든 아해들의 놀림맛다 버버려쉬요
지나가든 거지아해 힘금 보드니
버린모자 몬지런려 쓰고 들가요

簡易保險宣傳 映畵脚本募集

遞信省保險課에서는今番簡易保險에對한思想普及宣傳하기爲하야宣傳映畵의梗槪를懸賞募集한다는바그規定은長一千二百米突되는『필림』에알마즐만하게하며本文으로쓰라하며接受期日은五月三十一日外지이요懸賞金은

一等 三百圓 一人
二等 二百圓 一人
三等 五十圓 三人

이라하며仔細한것은遞信局又는同分掌局에무러주기를바란다고한다

京西少年軍團員募集

시외신공덕리(新孔德里)에잇는조선소년군 데륙십삼호대(朝鮮少年軍第六十三虎隊)에서는창립십일주년을 마지하야 내용을더욱튼튼이 하기위하야 대장오을산(隊長吳乙山)부대장박현옥(朴鉉玉)량씨이하 여러간부의활동으로 더욱확장하며 단원을 모집(募集)한다는바 소년되는이는 다수입단을 바란다고

라듸오 (八日)

午前十時〇分氣象槪況、各地天氣實況▲十時四五分料理『가리랑』日用品價格▲正午時報 뉴-쓰 午後〇時二十分琵琶▲二時十五分家庭講座 朝鮮語▲三時四十五分뉴-쓰▲六時〇分宣傳 외피아노▲六時三十分朝鮮語講座▲七時〇分뉴-쓰、翌日順序發表▲七時二十五分講演▲八時〇分通譯講演(東京)▲八時三十分混聲合唱(大阪)▲九時〇分浪花節(東京)▲九時四十分京城坐唱▲氣象槪況各地天氣實況、時報▲十時十五分保健體操

事實特許 ウテナ 우테나

말숙하게되는 아름다운살결의魅力을

얼골나는예입니다 그러고、살결검은예로…
아름답게하시지요 산뜻하고、아름다운얼골을 원살같은분호합시다。

살빗히여지는『우데나』롱폼!
여드럼만이나는분
개기름도는분
얼골검은분절새지른분
누구던지아름다워지시는 『우데나』롱폼!

살빗을이고아름답게하는獨特의新發見으로創製된『우데나』皮膚科專門醫學博士赤津誠內先生이有效를證明한美白料로全國藥店化粧品店에잇습니다。
正價一圓二圓三圓

00·1906

—東京本鄕 久保政吉商店—

5.5-31

獨逸CROEL博士世界的發明
림질근치약
수십년된만성이라도단시간에근치
폐일업하고피、고름、알흔것이라도 二日간에멋지안으면錢粥을도로보내시요그러면 약가전부를두말업시도로드립니다 (보증서첨부)수백종약이다―무효하여슬지라도 이약은꼭근치됩니다藥價五圓
直輸入發賣元 竹梧堂 平壤南門町電停前 振替京城一〇九九七

모루히네(阿片類) 해로인
解毒藥의 世界的發見!
名藥 アンチモヒン 안지모히

阿片모루히네의慢性中毒에對하야、總히것의西五回、如何한重症이라도廿日以內에顯著한效驗을得하야確實히全治할수잇는空前無比의新藥입니다 患者諸君은速히醫家에게本劑의注射를依頼하십시요(說明書進呈)
●本劑는翁寶가지이미參個年을經한바益益그使用이增加합니다 이것은本劑의眞價를發揮하는것으로近年本劑와類似한種種의藥劑가發表되나하나도永續하는것이업섯습니다、信頼하시고本品을愛用하시기를바랍니다
價格 拾回分 金八圓 五回分 金四圓五十錢 送料 五拾錢
發賣元 本社 大阪市東區今橋二丁目(振替大阪二七…) 株式會社 黑田藥品商會 本店 東京市麻布區霞町(振替東京二三…)

當五月五日(月)부터特別大公開
퍼스트나쇼낼社特作大映畵 原作후아니하-스트女史
雙玉篇 運命 全八卷
名匠알프렛드산테루氏大作品 名星리차-드바셀메스氏主演
퍼스트나쇼낼社特作
花마가렛트리부잉그스톤孃主演
名匠하리재부라운氏作品
퍼스트나쇼낼社特作
大雄篇 嘉進메이나-드 全七卷
名花구리다머기스파플네두氏助演
名匠하리재부라운氏大作品
大冒險篇 曲馬王 全七卷
快漢켄로-나드氏主演 名花마리안다그라스嬢助演
府內 寬勳洞 優美館 電話光三九五番

四月七日封切
◇월리암폭스特作映畵 빅터막그라그렌主演
복수劇 血淚의志士 全八卷 쫀-포-드氏監督
◇메트로끌드윈特作映畵 작키쿠간主演
喜活劇 海洋兒쿠-간 七卷
◇크레센트特作映畵
喜劇 鋼鐵軍曹 六卷
▲豫告▲
고양이와카나리아 九卷
怪奇 易經曲 十二卷
東洋의秘密 十二卷
高級常設 團成社 (電話光九五九番)

五月三日낫부터大公開
◇메트로끌드윈社特作 구경거리 全七卷 쫀·길버-드氏主演
◇파라마운트社特作 令孃馬賊 全七卷
◇유니버-살社超特作 케리-코-바-氏主演 벳데이주 벨씨 파울레니氏監督
最後의警告 로-타라프렌르람主演 神出鬼沒不可思議한奇怪映畵興行價値點
豫告 불가、巖窟王、幸運의星、쇼-트、一九四〇年、아비의自轉撤 부엇이그女子를그러케만들엇느냐!
파사社 콕쓰 劃封
朝鮮劇場 電話光一二八二

新興朝鮮炭業會社 同盟罷業漸次擴大
各工場人夫外지全部加擔
사회측에서는파업단을축출 解決前途가杳然

함남신흥군가평면(新興郡加平面)에잇는조선탄업주식회사(朝鮮炭業株式會社)함흥탄항(咸興炭坑)에서 항부(坑夫)일백오십명이 지난삼일에 돌연히열두조건에요구서를회사당국에제출하고 목적을 관철하기위하야동맹파업을 일으키고 이백여명이 파업만세를 부르며 시위운동을 일으켜 그형세가 파히험악하다함은 긔보한바어니와 파업단의조직은 날이갈사록 공고하여회사당국에서도 두통을 알는중인데 작금의경과를 대개조사한바에의하면 파업의일인 지난사일부터는공장인부(工場)까지파업단에 가맹하야 가티파업중이고 검탄(檢炭)인부와밋 목공장(木工場)인부전부도 이에가담하야 형세가 날로 확대하여가는중인데 일편회사당국의 태도도강경하야 오일에는 회사소유가옥에 들어잇는 가당한 로동자들를모다 축출하야 갈곳을몰라방황하는로동자가가로에겁중하야부근 공긔가 비상히긴장하며 경관의 간섭과경계는 이에딸아 일층엄중하다한다

罷業團員을 過酷히取調
당지경찰서에서 勞働者들은더욱憤慨

량파인부의 파업경과는 별항보도와 갓거니와 경찰의경계는일층엄중하야 오일오후 세시경에는 파업단측으로 부터다시엄치복(嚴致福)한희례(韓希禮)위긔훈(魏基勳)신대영(辛大榮)박효식(朴孝植)등로동자들을검거하야엄중히취조중 이라는데 그취조방법이 극히무리하야 그중멋사람은 경찰이 항장실(坑長室)에불너다가 노코 그취조방법이 실로혹독하엿다하야파업단의분개가일층 고도에달하여 잇으며 그리하야취조당한중 멋사람은 발과손에 상처가낫다한다

警察은罷業團을 嚴重히警戒
비용조달출처를조사코저 團員多數를檢擧取調

이리하야 경찰의 경계가엄할사록 파업단의 결속은더욱공고하야 파업식량(食糧)을조달하는중인데 경찰의간섭은 이에또한심하야 그출처를알고저속속히검속 중이고 파업단사무소와외부의 교통을단허 일체에래왕까지금하엿는데 이문제의 해결은 실로 세인의 주목을끌고잇다 한다(신흥)

新幹鐵山事件 八名保釋出監

시난사월이십사일에평양복심법원에서등촌재판장으로부터 신간회철산지회(新幹會鐵山支會)사건의피고박봉수(朴鳳樹)외여덜명에게대하야제령위반죄로피고정치언(鄭致彦)정국일(鄭國一)김상겸(金尙謙)등 삼명에게는 징역일년반 오년간집행유예를피고정상윤(鄭相允)계응봉(桂膺鳳)안갑록(安甲錄) 최석희(崔錫禧)등 비명에게는징역일년삼년간 집행유예피고정용증(鄭用增)에게는금고륙개월삼년간 집행유예를각각언도(言渡)하엿든바 석천(石川)검사는 이것에대한 불복으로 부대상고를 하엿든것이라는데 그동안피고들의 부형으로간곡한 보석신청(保釋申請)이 잇서지난오일오후여섯시경에 피고박봉수(朴鳳樹)외여덜명은전부평양형무소에서출감하엿다한다(평양)

平壤大都市計劃

평양부의도시계획(都市計劃)은 현재제이긔 공사중으로써 이공사는소화 칠년도까지에 마치게되는것인바 그총경비가 십삼만원이나 되나하며 그것이맛나면소화팔년도부터는 제삼긔계획에 착수하리라는데 그총경비는 약팔십만원으로써 이모든계획이 완성된다면 평양에는사동방면의 도로가 완성되는동시에전차가 시가를 일주할수잇스리라한다(평양)

靈光青盟委員會

조선청년총동맹령광청년동맹에서는도라오는십일일 오전십시에 동회관에서제칠회 집행위원회를 개최한다는데 집행위원 제씨는전부참석하기를바란다 한다(령광)

惡家主膺懲코저 家賃不納同盟
일부가주가감하치안홈으로 平壤借家同盟에서

평양(平壤)의 차가인동맹(借家人同盟)에서는 그창립이래로폭임(暴賃)을탐하는 악가주(惡家主)의반성을촉하기에 우준한활동을 계속하여왓섯는데 일부의가주는 이에자각한바잇서 이할내지오할의 감하를단행 하엿스나 오히려다수의가주는 무리하게도 현임(現賃)을 고집하야 태반소액급료(小額給料)의생활자인 차가인에게 생활상큰곤난을보힐뿐만아니라 더욱이 무리한가주는 현임이상으로 가임을 인상하기를 꾀하고잇서 차가인이격증하는 춘긔를당하야 주택난으로 곤난을보는사람이 비일비재하야 차가인동맹(借家人同盟)에서는이에대책으로 가임불납(家賃不納)으로써 케이의책략을 하게까지될 형세인바 압흐로 그결과가 매우주목된다하며 평양에서 차가왕(借家王)이다는 별명까지 돗는 모부호외에 만흔악가주는 이에공포를늣기지안흠수 업다 하며 차가인의 감하운동에 자각한바 잇서 감하를단행한사람은 약사[illegible]호로일백다섯사람이나 되엿다고한다(평양)

蓄音器音樂會 팔일밤에

오는팔일오후 팔시부터 남본정청년동맹회관(青年同盟會館)내에서 해동상회악기부주최(海東商會樂器部)와본보해주지국후원으로축음긔음악회를개최하는바본보애독자(愛讀者)에게는특히초대권을배부할터이라하며반독자는본지에 발행하는독초대권을사용하기를바란다한다(해주)

定平警察活動 各會館을搜索
신간지회와청맹회관을 돌려싸고엄중히수색해

지난삼일밤중 정평경찰서에서는 긴장하야 신간지회청년동맹회관(新幹支會、青年同盟會館)을비롯하야각중요간부들의사택까지 일일히 총수색을하엿다는데 사건의내용은 비밀에붓친다고한다(정평)

大邱權友委員會

대구권우지회(大邱權友支會)에서는 지난이일오후넷시부터 동회위원(委員)윤정옥(尹珽玉)씨집에서 위원회(委員會)를열엇다한다(대구)

◇決議事項

一、刺繡講習會開催의件 時日 五月十五日부터二週間每日午後一時부터 場所 西城町權友會館內 會費 四十錢 種類 文化 東洋 佛蘭西刺繡等 講師 李春蓉 申東會 申請 大邱洋襪所

二、園遊會開催의件

『포스터ㅡ』부첫다고 農盟員을拘禁
『메이데이』날에부친것을 큰죄나지은듯이검속해

지난일일 함남정평시내에 『오늘은메ㅡ데ㅡ』란이미의 『포스타ㅡ』를정평농민동맹(定平農民同盟)에서 붓치다하야청년세사람을검속하엿다함은긔보한바와갓거니와 그후 세사람중에 김병곤(金秉坤)은삼일에출감되고김장렬(金章烈) 조태호(趙太鎬)는각각구류(拘留)일주일과 오일에처하엿다(정평)

平壤府豫算案 十萬餘圓減少

평양부금년도예산은 작년도와대략가티 일백팔십칠만팔천삼백팔십륙원으로써 이중에서 인건비비품비 소모품등을 절약하는외에 토목비건긔차의 공사비에서도 다소긴축을하여 약십만원을 신규사업비에 충당하리라한다(평양)

各地牟麥全滅로 數萬農民生計漠然
農家副業인蠶業싸지狼狽
지금싸지계속되는장마영향으로 一般人心極度로不安

靈光一帶 근래에업든 봄장마(霖雨)로 조선각지에 피해가 적지아니한모양인데 전남령광지방(全南靈光)에도약일개월전부터 시작한장마가 아직도 그치지를안코 밤낫으로 퍼붓기만한다는바 아케한달남짓하면 먹게될보리가 이번비에다 썩구러져 다시날이개인다하여도 구러진채 말나버리게됨으로 춘궁에 주린배를 채울보리까지 먹지못하게된 이만여칙빈자(赤貧者)들은 장차롱수한생계(生計)가잇기전에는 아사(餓死)외에 별도리가업스리라는데 근일더 광지방의 인심은 날로악화하여 간다한다(령광)

長城一帶 전남장성군일대(全南長城一帶)에는지난갑자년(甲子年)부터 내리놀느는흉년을 당하고 궁핍에쪼들리며 더군다나칠년대한(七年大旱)이라는비끝이잇다는동으로경오년(庚午年)에는쇠가족는다는동의 류언비어가류행됨에도불고하고 비가너머만히와보리(大麥)가건멸됨에 희망도수포에 도라가버리고발수긔(發穗期)에더상록되는예아닌비가 나리기 시작하야 이십여일간을 두고 끗칠줄을모르매 보리는 몰가온머사이게되고입파리는 발수도 하기전에누루게되어 맥흉(麥凶)을면키 어렵게되어다시 금년농사를 우려하게될뿐만아니라그곳은원래잡곡(穀)의 소산지로 조선에서도제일위를점령한곳인데 오일에 소립(粒立)할 누에(蠶)를 두고비가나리는날시에 일반 군민은 장농을념려하여인심이극도로불안하다고한다(장성)

咸鏡收入激減

금해금(金解禁)이래 재계불진(財界不振)과긴축절약(緊縮節約)의 영향으로철도국(鐵道局)의화물수입(貨物收入)에도 대감수(大減收)를당케되엇다는데위선사월이십오일 현재로서조사한 철도국청진출장소(鐵道局淸津出張所)의조사에 의하더라도함경선(咸鏡線)의 금년중 화물수입고가 예정수입액보다 사만오천원의감수를냥개되엇다한다(명천)

各地어린이날紀念

◇松汀=호남선송정리(湖南線松汀里)에 잇는광주소년동맹송정지부에서는 오월 사일에 어린이데이를 성대히 거행코저모든준비를 착착진행하며 알에와가티광주 경찰서 송정주재소에계출한바 당국에서는 허락할수업다고 금지한다 고한다(송정)

靈光서도禁止 전남령광읍에잇는령광 소년동맹에서는 십여일전부터 오월첫공일인 어린이날을 의미잇게 성대히 긔념코자이래그준비에 대분망 중이든바지난오월삼일 오전십이시 경에당지경찰서로부터돌연히금지하엿다는데 금지리유는 상부의명령이라고한다(령광)

鐵原서도禁止 鐵原郡鐵原面花地里에잇는花田少年會에서는지난四月목어린이데ㅡ를紀念키爲하야 萬般準備를다하고 紀念式을擧行코저하든中當地警察署員에게禁止를當하고 따라서 「어린이날」旗外數種의物品을押收하며主催者로認定되는當地青盟員柳光熙 崔泰弘兩君을引致取調後即時釋放하엿다한다(鐵原)

定州에서도 旗行列禁止 정주천도교소년회(定州天道教少年會)에서도 어린이날을긔념하고 긔행렬을성대히거행코저만반준비를하얏든바금지를당하엿다한다(정주)

新興에서도紀念 지난사일오후한시부터함남신흥군읍내에잇는 천도교 종리원에서는 그곳천도교소년회(天道教少年會)의주최로 『어린이날』긔념식을성대히거행한후시내요처마다 세라를뿌렷다한다(신흥)

長青委員會 전남장흥청년동맹(全南長興青年同盟)에서는 지난삼일 오후한시에 청년동맹림시회관에서 위원장김두환(金斗煥)군에사회로 제십회집행위원회를 개최하고 좌긔사항을결의하엿다한다(장흥)

◇決議事項

一、道聯負擔金에關한件

一、道聯指令에關한件

一、全南南部八郡聯合畜產品評會에關한件

安州에서는 數千少年行進
밤에는축하여흥싸지해

안주에 어린이날은 안주사회의각방면각층을 망라한 안주어린이날준비회에 주도한준비로 성대히거행 하엿는데 이케당일거행한차례는 다음과갓다 오전열한시부터 시내 천도교당(天道教堂)에서최승준(崔承俊)씨사회로김준택(金俊澤)씨의 취지설명과전두현(全斗賢)씨의 표어랑독(標語朗讀)이 잇섯스며축사로신간회안주지회위원장 (新幹會安州支會委員長) 김병규(金秉奎)씨 안주청년동맹(安州青年同盟)에안봉연(安鳳淵)씨등오흑인의 축사가 잇섯스며 안주사립 보광학교(普光學校) 마당에서시작하야악대를 선두로 시가를일주한후유신학교(維新學校) 마당에서 해산되엿는데 이날행렬에참례한 어린이는 일천오륙백명에 달하얏스며 녀옥히 어린이들에게행운권(幸運券)을주어 추첨으로 상품을주엇다하며 축하여흥은 밤에덜시부터 천도교당에서 전두현(全斗賢)씨 사회로 음악강연연극(音樂講演劇)등으로흥미진진한 가운데 폐회하엿다한다(안주)

彦陽에서도 旗行列擧行

경남언양 소년회주최로 멋칠전부터 어린이날준비를 다해노코이날의깃붐을 손꼽아 기다리든바 불행히아침부터 비가내림에도불구하고 소년회관 운동장에는 남녀야학(男女夜學)의 로동소년소녀 이백오십여명이 회집하야 어린이날노래로 시작되어간단한 긔념식을마친후 오색이찬란한 표어긔를놉히들고 장엄한악대를 선두로하야 회관을떠나 상업시가를 무릅쓰고 가면서 어린이날노래와 만세를 놉히부르며 이날의긔념행렬을 오후반에 시작하야 동열한시반에 끗을맛첫다한다(언양)

밤에는母姉大會 경남언양청년동맹주최로 밤여덜시부터 언양청년동맹관에서 모자대회를열고 남녀야학생들의 동요동화와 긔타흥미진진한 어린이들의 유희와 창가등으로 이것저것을 의미깁게 긔념축복하엿다한다(언양)

汝海津선禁止 여해진소년회(汝海津少年會)에서는소관주재소에긔념을 계출하엿든바 역시치안을 방해(防害)할 념려가잇다는이유로 금지식혓다는바 실로동주재소에서는 집회금지일관이라한다(여해진)

新高山에선禁止 함남안변군신고산 소년단에서는 어린이날에긔행렬 기타자미스럽게 마지하려고 준비중 지난삼일당지경찰로하여금 시위행렬기타 소년단원이외의 사람은 도저히참석치못하게 함뿐만아니라 소년창가에서 발송한보스타와 세라까지일절 배노틀금지 하엿는데 그의리유를 물은즉 역시 함남도경찰의정책하에 상부에서 명령이와다고 함으로 막부득이 승낙을 하고 어린이날을 보낸일반은 경찰의고압에 비난함이 척지 안타 고한다(신고산)

利原서도紀念 리원에서 어린이날긔념식이잇섯다고한다(리원)

盈德서도紀念 영덕유치원에서도 어린이날에 어린이에 호비라를 전시가에 산포하엿다 고한다(영덕)

熊川서도紀念 웅천소년회(熊川少年會)에서는 어린이날을 긔념하기 위하야 여러가지준비에매우 분망하든바 당일인지난일오전 십일시에 당지청년회(青年會)내에서 삼백여명의 어린이가 모인가운데 식을 거행한후 세우를무릅씨고 시위행렬을하엿다한다(웅천)

蔚山서도總會 울산(蔚山)에서는 오월사일『어린이날』을 긔념하기위하야 오전십일시 부터당지청년동맹(青年同盟)에서 오백여명의 대만원을 이룬가운데 리규정(李圭正)씨의사회로 정중한식을 마치고 긔(旗)행렬을 하엿다(울산)

小作權빼앗긴百餘名 地主家에殺到抗爭
밥을먹지못하고松皮로延名하며 어데싸지든지항쟁하기로결심해
新泰仁小作爭議續報

전북정읍군 신태인압구석리(全北井邑郡新泰仁前九石里)평조성미간지 사만삼천 칠백삼십칠평을 정읍에사는 모가매부하여가지고 김제군초처면종덕리(金堤郡草處面從德里)송모에게 매도함으로 지주는 신태인에사는 모를사음으로 정하고 백여소작권을무자비하게도 삭탈하며 개간료소작료(小作料)수세(水稅)를 무리히작정함으로 일반소작인이 결속항쟁한다함은 긔보한바이어니와 소작권 박탈당한 백여소작중 삼십여인은 지난이일 구석리에서 농민조합을 조직하여가지고 일반군중은 팡이와 개를지고 점심과 거적을굴므며 송피(松皮)로연명하면서 지주의집에살도하야최후까지항정한다고한다(신태인)

一、小作權期間及移轉問題의件

一、既定新小作人에問題에關한件

一、本會維持費用問題에關한件

一、其他事項

抗爭策으로 農組를組織
여러가지중요사항을 討議決定하엿다고

미간지 개간한소작인에게 소작권을무리하게 빼아슴으로 삭탈당한소작인이 지주의집에 싸지살도한다 함은별항보도와 갓거니와그작인 일반은그 대책을강구하기위하야 매일이리커리 뭉치면서 소작관(小作官)또는정읍경찰서에나 군수에게 탄원서를케출하기위하야 탄원서에날인을밧는중이더니 지난이일오건강복수(姜福秀)군의사회를비롯하야농민조합을 조직하고 다음과가티위원을선거하고 케반사항을 결의하엿다한다

◇任員 庶務部姜福秀 賓永煥 經理部賓永煥姜是秀 小作部金道先 李在浩▲調查部羅判鉉▲教養部金萬辰 姜福秀

◇決議事項

一、小作權回收問題에關한件

一、未墾地開畓과開墾費의件

一、水稅及小作料問題에關한件

一、舍音宋判童問題에關한件

一、地主對組合과團體契約締結에關한件

個人契約撤回코 團體契約締結
농조에서소작인대표가되어 作人들의慾望達成

농민조합 소작인대표강복수(姜福秀)리재호(李在浩)씨는 지주와 석긔와여히 단체계약을체결하엿다 한다(신태인)

小作權讓與證

井邑郡龍北面九石里未墾地五의一五의二番地畓數四萬三千七百三十七坪에對한小作權을貴民組合의契求條件을承認하고貴組合에讓與하되若該條件에一條라도相違가有할時는本證을取消함

組合要求條件

一、開墾費와作者에關한件 作者에對하야는昭和五年陰五月二十日까지本組合에서共同作者하되地主側에서認定하는改良式으로作者하고開墾費는小作人이全部負擔함

一、小作料及水稅에關한件 小作料는今年秋收期에該面積에서總收穫을一場所에集積打租하야總收穫의四割을地主에게納付하되昨年度에는未形便에依하야地主와組合과의協議로決定할것과水稅는地主가負擔할件

一、既定新小作人에關한件 既定新小作人에對하야는組合에서該小作人中에서開墾한費用을打算하야組合에서支拂할것

一、地主와組合과의契約作成의件 地主와組合과의契約作成에對하야는陰四月七日싸지地主가信用할地方有力者로保證을立할것

一、小作權期間과移轉問題의件 小作期間은十年으로하고小作權移轉에對하야는組合에서締結할것以上

昭和五年陰四月四日

金堤郡草處面從德里 地主 宋敏鏞

井邑郡龍北面新泰仁農民組合 組合員 姜福秀

本書二通을作成하야一通式保存함

金海官公署에 脅迫狀을發送
량긔념일사건을들어 警察은發送者搜索

근일경남김해군(慶南金海郡)은경찰의 넘우나 무리고압을비난하며지난일일『메이데이』사건과『어린이날』사건이 일어나일반인심이 불안한이쌔 지난일일부로 누구의소위인지 동군군수(同郡郡守)와기타관리에게내용이자못과격한협박장(脅迫狀)을발송하야 경찰의신경은 더욱날카롭게하며경찰은크게활동중이라한다(김해)

馬山에서는 六人을檢束
긔념음악회석테

마산로동야학주최의 어린이날 긔념식과 긔행렬이금지당하고 음악회한 조건하에서 일부만의음악회를개최하려라 함은 긔보한바이어니와당일밤에시경 마산로동야학교문에어린이 긔념등이달리자비가 몹시나림에도 불구하고 모혀드는 어린이는 근자그때로 일부의여지가업섯스며 달시반최달수(崔達守)군의사회로개최한바개회일부터 금지중지일편으로동십일시경에폐회하엿다는바창가내용이 불온타고좌긔륙명을 검속한바 일반는마산경찰의 무리폭압을 비나하기를마지안는다고한다(마산)

◇檢束者 崔達守 崔顯弘 朴根碩 申鉉煥 裴錫伊 金元龍

高城私立學校 聯合運動會開催
장도사립보광학원주최로

고성신북면장도사립보광학원주최보광청년회후원(高城新北面長島私立普光學院主催普光青年會後援)으로 전군사립학교련합대운동과 축구대회를 지난사월이십구일부터 개최한바 정각전부터 운집된관중의 환호리에먼저아동경기운동을 시작하야익일정오까지 끗흘마치고 동일오후부터는남북건아(南北健兒)의축구대회는모혀 맹렬한개전을시작하야 익일오전까지와 결승을맛첫는데 우승한팀은 해금강립석리(海金剛立石里)송도단이라한다(장전)

小作人에게 種子를配給

경남함안군 군북면덕대리(慶南咸安郡郡北面德大里)에잇는최한익씨(崔漢翼)는자긔소작인백수십인에게 금춘벼종자(正租種子)를무료로배부하엿다는데 수년전부터흉년으로인하야 종자를 못구하여서 일반농민은 구종(求種)을하랴고사방으로분주히돌아 다니든차에 다행이권긔최씨 소작인일동은 금춘종자 념려는 업다고깃봄은 우습을금치못하며 일반은 칭송한다고한다(군북)

飢饉民 救濟會組織
의성단양에서

경북의성군단밀면(慶北義城郡丹密面)에서는면내긔근민을구제코저면장리성은(面長李成銀)씨이하면내 유지몃사람의 발긔로 거월이십오일 에당지면사무소 에서긔근구제회를 조직하엿는바 구제금모집방법 은면내유력가들 에게호세등급별(戶稅等級別)에의하야구제금을모집하는바 발서착구 하엿다한다(의성)

無產教育巡訪 발표중지

작년말부터본보수원지국(本報水原支局)주최로수원무산아동교육긔관을순방(水原無產兒童教育機關巡訪)하는동시에그의 순방긔(巡訪記)까지지상에발표하라고 만반 준비를다 하엿스나 여러가지 사정과 엇절수업는일로말미암어 순방긔를발표(發表)치못하게되엇슴으로지국당국자는 매우 유감으로생각하는중이며 일반에게 미안함을마지안는다한다(수원)

地方人事

▲兪萬兼氏(新任慶北參與官)赴任人事次五月二日本社新義州支局來訪(新義州)

▲梁元鐸氏(瑞興郡守)鳳山郡守로榮轉人事次本報新幕支局來訪

槐山蹴球團創立

충북괴산(忠北槐山)에는지난삼일에그곳 청년스포ㅡ트맨 케씨의발긔로괴산축구단(槐山蹴球團)이조직되엇다는바 피선임원은 알에와갓다하며 창립을 긔념으로본월간청주(淸州)로원정을갈터이라는데 창립초부터 민활한활동을예긔하는 해단에대한 일반의주목이 자못집중된다한다

團長 金錫禹 幹事 安吉祥 顧問 柳曾秀外若干人

關北女子個人庭球大會

一、日時 五月十日午後一時

一、場所 樓氏女子高等普校球場

但五月三日에開催하려든것은日氣不順으로因하야延期함

主催 元山體育會

後援 朝鮮日報元山支局

玉泉寺探勝團募集

時日 五月十一日 五月十二日

申請期日 五月十日까지

申請場所 本報班城分局으로

會費 每人에一圓五十錢식

主催 朝鮮日報班城分局

後援 各社會團體

紅樓夢 (四六)

洌雲 譯 夕影 畵

賈家寶玉會秦鍾(五)

이때에 가용이가들어와서 인사들하는데 보옥이가『오늘은큰형님이댁에게시냐』고물으니 우씨가

『오늘 문밧그로 아버님께문안엿주러 가셧단다 그런데 네가여긔안커잇기는 갑갑할터인데 밧게나가서 구경이나하지안흘려느냐』

이러케말하는데 진씨가잇다가 웃으면서

『요컨번에 아커씨가 내동생을 보자고하시드니 오늘마침왓는데 아마 안사랑에잇슬듯하니 아커씨 나가서밧나보지 아니하시랴오』

하니 보옥이가곳 캉에서나려서나가라고하는데 우씨는 하인들에게 조심하야따러단이라고 분부하며

『애 데렌님이 노마님을 따러왓을때와는다르니 아무주록 데렌님의 마음에불쾌한일이업도록 잘보호하여라』

이러케말하는데 봉커가

『그럴것갓흐면 그아기를 이리들어오라고 청하지 나도좀보게 그래 나는그를못볼사람이란말이냐』

하니 우씨가웃으면서

『그만두어 그만두어 그를보지안는것이조하 우리집안아이들처럼 다달은대갈마치갈이 반들거리지는안허 남의집아이들은 모두들 점잔코체면을보지 자네따위말괄냥이는아니야 자네가보고 승이나보면 안돼』

『내가승만 아니보앗으면그만이지』

하며『얼른다려오라』하니 가용이가

『그애가 천성이 수줍은데크게치어나지를 못햇답니다아주머니께서 보시고 성이나아니내시겟서요』

『그가 나탁(哪吒)이라도 나는보고야말겟다 그쓸데업는말하자말아라 만일아니다려오면네빰따구를 부치겟다』

하매 가용이도 웃으며

『그럼할수업지요 곳다리고오지오』

하고 나가드니조금잇다가 어린사람하나를다리고 들어오는데 보옥이보다 살은좀마른듯하나 미목이청수하고 얼굴이히고입술이붉어 몸맵시의 어여뿜이라든지 행동의 온치스러움은 보옥이보다도 나은듯십흔데 다만수줍어서 붓그러옴을 타는품이 여자의태도가잇서보인다 붓그러워 쭈뼛쭈뼛하면서 봉커에게 읍을하고 인사하니 봉커는깃버서 보옥을밀치면서웃고

『애네가못하다』

하고 이어린애의손을 잡아끌어 자긔엽에다가 안치고천천히 나히몃살이며 글을읽느냐는등 여러가지를물어 그아이의이름이 진종(秦鍾)인줄을알앗다이때에 딸아왓든 하인들이봉커가 진종을 처음보는데 례물을준비하지 못한것을생각하고빨리 커쪽으로 건너가서 평아에게 그런말을하니 평아는 본듸봉커가진씨와 사이조케지내는줄을 알기때문에 케주장으로 비단한필과 장원급케(壯元及第)라고하는 적은금덩이두개를 싸서 온사람에게주어보냇는데 봉커는오히려변우약소하다고 겸사들하고 진씨는 사례를하엿다 좀잇다가 밥을먹고 우씨 봉커 진씨식구 사람은 골패를하고 보옥 진종두사람은 케풀로 놀면서이야기를하는데 보옥은 진종의인품을보고 마음에 무엇을일흔듯이 한동안을멀건이안자서 흐리멍텅한생각을 일으키고잇섯다

『천하에 이런한인물도 잇단말이냐 지금보면 나는 흙몬은도야지나 도롱이명은개가되고말앗다 나는 어째서 이러한 공후의집에 태어낫드란말인가? 내가 만일에 가난한선비의집에나 여간조그마한 벼슬아치나하는집에 태어낫드라면 일죽이 커네하고사귀게되엇을것이니 그래도 세상에난것이 헛되지안햇을걸! 내가비록 커네보다좀 존귀하다하지마는 그것이야 능라금수로 나의썩은막대기같은 몸등이를싸슬뿐이오 아름다운술괴기를진고기로 나의똥통과수채구멍을 메울뿐이다 부귀두글자가 나에게 짓밟힘이되어버리고 말앗다』

진종이도 보옥의형용이출중하고 거동이남과다른데다가 의관이화려하고 아릿다운종과 어여뿐상노가 따르는것을보고 마음속에 생각하기를

『과연 이보옥이야말로 남들이 그와같이지나치게 사랑하는것을 원망할수업다 나는 하필가난한집에태어나서 커네하고야 사귈수가잇는가? 빈부두글자가 사람의사이에 그리케도 금을거어놋는단말이냐 세상에는 이런불쾌한일이 어듸또잇스랴?』

두사람은 마찬가지로 이러한 생각을하고잇섯다

又傷害暴行으로 肥田利吉廣島護送

작고만들어나는그의죄상 山梨前總督의共犯

산리(山梨)전조선총독의 의옥(疑獄) 사건의중심인물인 시내 화원정(花園町) 사십오번지 에 거주하는 비전리길(肥田理吉)(?)은 경성지방법원(京城地方法院)으로부터 구류(拘留)를받고 공시정지중에 잇섯는데 이번에 광도공소원(廣島控訴院)의구류상(拘留狀)에 의지하야 사일밤에 본정경찰서(本町署)에 류치되엇다가 그날밤십시반경성역발차로 압송되엇는데 비전은 광도공소원에 계속중에잇는업무 방해 상해 폭행(業務妨害傷害暴行) 기타의피고 사건으로재작년십 이월소신립중이엿는데 조선 의옥사건으로 말미암아 심리를보류하엿섯스나 조선의옥(朝鮮疑獄)의심리가 일단락을 보게되엇슴으로 심리보류를해제하고 구류상을발부한것이라한다

一胎에三男 성주의리부인

경북성주군룡두면대명동(星州郡龍頭面大明里) 서득귀(徐得貴)의안해리씨(李氏)는슬하에 혈육이업서 황상비관 하든중작 년륙월경 잉태하야 지난사월십 오일경일래삼남을생산하야모자 가모다건강하다고한다(대구)

神經質의俳優 사람따리고 검사국으로

방금룡산원정개성좌(龍山元町開盛座)에서 흥행중인 송미단(松美團)이란연극단의배우진동태랑(東藤太郎)(三○)이는삼일오후열시경에떡떡이를맞치못하엿다 고 그극단에서 도구(道具)를보고잇는신재순(申在順)(三三)이를 그떡떡이치는나무(柏子木)로요 부로따려 치료이십일간을 할만한 중상을 입혀슴으로피해자 신재순은 국도로 분개하야처 동태랑이를 상해죄로 고발하여 제천동태랑이는 불일간 검사국으로송치되리라한다

死體發見八十四名 오일까지의 樺太暴風被害

화태도대폭풍우(樺太島大暴風雨)의피해는 오일정오까지의 보도에의하면 아래와갓더라

▲大泊署管內 去處不明五二名 死體發見五四名▲留多加署管內 不明七○ 死體二七▲元泊署管內 不明一 死體三▲合計 去處不明一二三名 死體發見八四名 遭難總數二○七名 ▲漁船破損=大泊署管內六三六 留多加管內一一九 ▲鰊魚流失約百萬石=被害價格大泊署管內 一七二六、三二五圓 留多加署管內三九六、二七七圓 總計二百十二萬二千六百二圓

仲介料不正徵收 關係人卅餘取調

서류만본서로넘겻다 一般은事件歸結을注目

강원도화천군간동면방천리(華川郡看東面芳川里)동장모는 무지한동민을 속이여 중개허가도 엽시 동민간의 토지림야가옥등 매매만하면 중개료를 내이라하야 다수히징수한사실이잇서 피해자는 물론동민전부가 대분개하는동시에 그사실을 간동주재소(看東駐在所)에서도알게되여 관계인을 소환취조중이든바 그간삼십오명의 다수를 취조한일건서류를 본서로 송치하엿다는데 일반은사건의 귀결을주목하고잇다한다(화천)

共同墓地看守 不正料金徵收 마츰내해고되어

대구공동묘지간수서명조(徐命祚)는자긔묘지수직하는것을긔화로매장자에게 부당료금 을청구하는등 부정에서 비치하야돈 매장도구를 자긔의것이라 하고 무리한사용료등을 청구 한것이 수백회에 이르러 피해금액이수천원에달 한다는바 서명조는지난사월삼십일부로해고되엿다고 한다(대구)

申泳轍等事件은 秘密結社의嫌疑

공산당과련락을취하야 大坪農民組合運動

경북상주(慶北尙州)에서검거된 후지난이일대구지방법원검사국(大邱地方法院檢事局)으로압송된신영철(申泳轍)외팔명에대한 모비밀결사사건(某秘密結社事件) 작년십월경북본정(開慶)에서 조직된이래 선산(善山)김천(金泉)례천(醴泉)상주(尙州)를 망라한 제사차공산당(第四次共産黨) 경북지부(慶北支部)로하고 대평농민 조합(大坪農民組合)이라는비밀결사를조직하고 엠엘당(ＯＯ黨)의련락자로목하 경성지방법원(京城地方法院)공판에 회부되여잇고 서대문형무소(西大門刑務所)에수용중인강훈(姜熏)을주범으로하고경북경찰부(慶北警察部)에검거되여잇는박창호(朴昌鎬)김동필(金東弼) 등이련루자가되여잇다 고한다(대구)

康津牧里에 腸窒扶斯發生 주민들은공포

전남강진군 강진면목리(全南康津郡康津面牧里) 에거주하는김순덕(金順德)(三○)이라는사람은 지난사월십 륙일부터 발병(發病)하여 이래병석에서신음중에 잇든바지난오월일일에야비로소 장질부사(腸窒扶斯)로판명되어 강진경찰서 위생계에서는 동리 주민삼백명에 대하야 예방주사를실시중이라하며 린근 주민들은불안과공포중에잇다한다

關西體育會主催 全朝鮮蹴球會

만반의준비가완성되엿다 四十團體參加의盛況

평양관서체육회(關西體育會)주최로 제륙회전조선 축구대회를 오는십사、십오、십륙의삼일간 긔림리(箕林里)공설그라운드』에서 개최한다함은 이미보도한바이고 또는 대회의경험과규약도이미 발표하엿거니와 그동안에 대회를위하야 여러가지로힘써오든 관서체육회에서는 선전과준비에 배전노력한 결과금년에는 례년에 보지못하든대성황을 일울리라는바 멀리경성신의주(新義州) 재녕(載寧) 진남포(鎭南浦)가타여러곳에서그동안에 맹련습을 계속한단체들은합한다면 실로사십단체라는 놀라운숫효라는데 이제 제일회부터 시작하야 작년도 제오회까지의 우승권을 쳐는다음과갓다는바금년새로히시작되는실업단(實業團)의우승권은과연어느단체로도라갈는지 가장흥미잇는 초점이되엇다한다

	小學團	中學團	靑年團
一九二五年	光成普校	平壤高普	戊午團
二六年	鋼路普校	崇實學校	崇、專
二七年	三惠學校	崇實學校	戊午團
二八年	光成普校	崇實學校	普 專
二九年	光成普校	崇實學校	普 專

米穀檢査員이 『모히』密賣數萬圓

산업기수노릇을하면서 수년동안『모히』를밀매

전라북도모임본인산업기수는수 년전부터 전라북도 곡물검사소 군산본소(群山本所)에근무하야 바오든 광주경찰서에서 이자가 대규모의 모히밀매를 수년동안 계속한것을 탐지하고 즉시형사 를 군산으로 파견하야가택수색 을 행한결과 두레의모히를압수 하고 그자의 내외를체포하야오 일아츰에 광주로 호송하엿다는 바 밀매액은 수만원에달할듯하 다하며 부내에 련루자도상당히 만흘듯하다 한다(군산)

第十四回써커쓰大會

九、十兩日午後七時半

青年會運動室에서 (入場料 一圓、四十錢、學生三十錢)

主催 中央基督敎靑年會 後援 朝鮮日報社

第三回力技大會를압두고

◇養正高普校 李圭鉉◇

(一)

中央基督敎靑年會主催와朝鮮日報後援으로力技大會를每年擧行하야벌서第三回大會를마지하얏스며昨年七月에朝鮮體力增進法硏究會(K•A•W•L•A)主催와朝鮮日報後援으로力技及體力增進法講習會가잇섯스며 斯界의權威者徐相天氏가朝鮮日報를通하야累次力技에對하야紹介하여왓슴으로 적어도運動을多少理解하는學生及靑少年間에는力技大會가무엇인지도르는사람이 업슬것이다 그럼으로 이제새삼스러히力技大會가무엇인가를云謂할必要가업지만은 或모르는이에參考거될가하야 몃마듸써보기로한다

力技大會는萬國國際올림픽大會의種目에잇는『와잇트•리프팅』WEIGHT LIFTING 卽重量擧上運動大會를 우리朝鮮서지금으로부터 三年前卽一九二七年第一回力技大會째부터 力技大會라고불러왓다

西洋서는宏壯히 普及되엿스며國際올림픽大會에도重要한種目의하나이지만 아즉極東大會에는種目中에들어잇지안코東洋特히日本에서는 아즉만히硏究가되지아니하얏다이點으로보아서적어도이運動競技에잇서서는日本보다朝鮮이先進하엿다고斷言할수잇다

이러한意味에잇서서 우리는이運動을우리에게硏究紹介하여준徐氏와大會를主催하는中央基督敎靑年會와宣傳에努力한朝鮮日報에感謝를김히늣기는바이다

그러면力技大會에서는무엇을하는것인가 力技大會는各人의體力卽힘을比較하야 最强者를決定하는大會이다(但陸上競技의跳躍及投擲競走의體力比較는此限에不在함) 이얼마나滋味잇는大會인가

普通사람이『힘』하면漠然하게 한덩어리로生覺하되 우리의運動은우리身體中四 五百個의筋肉이單獨으로 或은二個가一組로 或은그以上의一組로一時에發動할時마다 一個의運動을形成하는것이다 (勿論그中에는運動이近似한것도잇슬것이요 運動을形成치못하는것도잇슬것이지만은) 그럼으로우리의運動을細別하면그數가實로만타 그럼으로우리의힘에種類도그와가티만케된다 例컨대목힘• 다리힘팔힘等으로無數하고목힘中에도後屈•前屈•側屈•右轉•左轉等으로 그힘에種類가만타同樣으로다른部分의힘도細別하면以上과갓다

그런故로사람과사람의體力을比較하라면 嚴密하게하는境遇에는以上에述한바全身의多數한體力을全部比較해보지안으면안될것이다 그런關係로力技大會에는體力를互相比較하는데 그中重要한者七• 八十種目으로서大體를決定한다 그런데普通大會에는人員時間關係로普通三四種目乃至十餘種目으로서體力의强弱을比較하는것이다 國際올림픽大會에서는其時主催國에서協議하야種目을決定하는것임으로 一定치안은모양 이나前番和蘭서開催한 第八回올림픽大會에서는下의三種目으로서比較하엿섯다

1. Two hands Snatch
2. Two hands military press with Bar-Bell.
3. Two han ds clean aud je rk

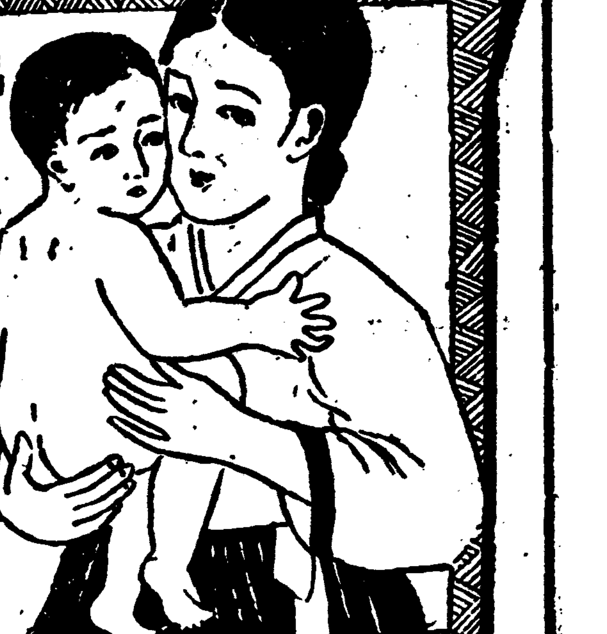

婦人聖藥 益母草엑기스錠

現代化한 千古의灵藥

益母草는數千年以來婦人病靈藥으로一般醫藥界는勿論家庭에서도旺盛이常用하엿슴은世人이共知하는바임니다故로아모리現今한冷病으로아희를못낫는婦人일지라도益母草를服用하면胞胎을한다는것은本草綱目에記載된바이요일즉이漢方醫藥大家의說破한것임니다然이나從來服用方法과調製의不徹底로藥効의充分치못함을늣긴弊堂은現代科學的設備下에最新學理를應用하여藥化學的操作으로全有効主成分을完全이抽集하야가장理想的인엑기스錠으로製劑하야自然의靈能과科學의極致를盡한것임으로効力의偉大함이僅數日之間에顯著한現代無二의超高貴藥임니다

主治効能 冷病•經度不調•赤白帶下 히스테리•貧血•子宮病

價 三十日分 五圓 七十日分 十圓

(說明書無代進呈)

京城府黃金町七丁目三四ノ一 本舖 大盛堂藥房 振替京城 一八三八八番

第六回全朝鮮蹴球大會

日時 五月十四、十五、十六日三日間

場所 平壤箕林里公設球場

參加團體 小學 中學 靑年 實業團

申請時日 五月十三日正午 (時間嚴守)

主催 關西體育會

◆天下一品인高級理髮器具◆

保險機械

◇本商會理髮機械는! 純全한鋼鐵로特別製作한最新式高級理髮器具十二種을一組로定하고世界的元價로大投賣하오니僉位는一次試用하보십시요

▲十二種一組特價金

普上品 一組 金二圓七十錢

最上上品 一組 金三圓五十錢

特上品 一組 金四圓五十錢

別上品 一組 金五圓四十錢

理髮機械만 普上一介一圓五十錢◇最上一介二圓◇特上一介三圓卅錢◇別上一介二圓七十錢

京城府鍾路二丁目私書函光局 福助商會

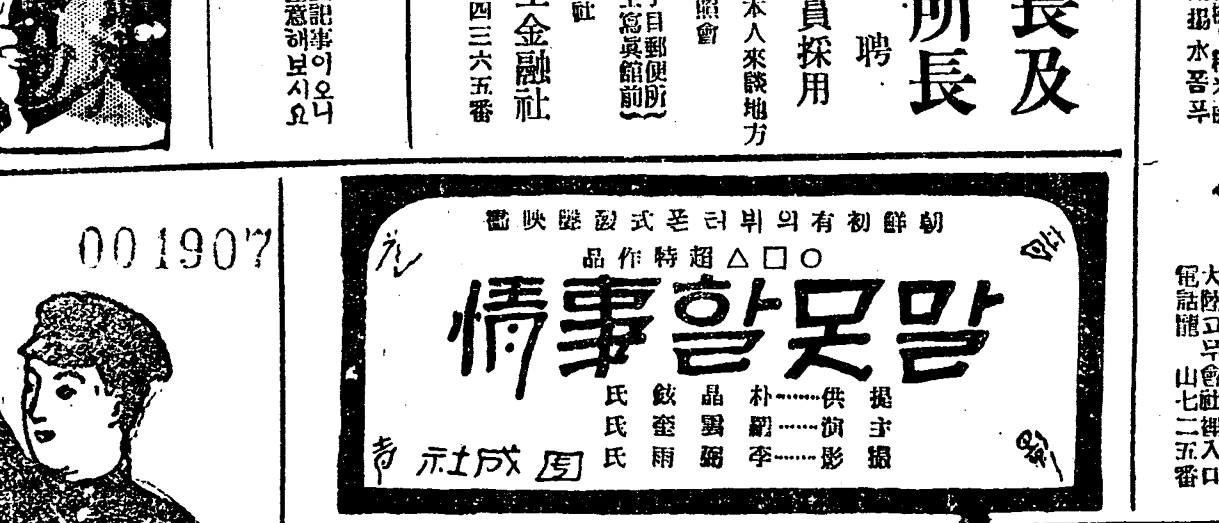

廣告

도記事이오니注意해보시요

京城商工金融社 朝鮮興産合資會社 (本町二丁目郵便所越便村上寫眞館前) 電話本局四三六五番

支店長及出張所長 招聘 男女社員採用

要自筆履歷書携帶本人來談 地方人士二錢切手封入照會

堅牢優良하고低廉

長谷部式製麵機

專賣特許 家庭用국수機械 發動機•電氣모-터 製油機•製粉機•精米機 製麵用 揚水폼프

京城府龍山元町一ノ一一七 長谷部工場 大陸고무會社入口 電話龍山七二五番

武鍊製型錄進呈 封入照會

뽓블界元祖 蹴球靴의覇王

京鄕二百餘團體指定

(品質優良) 四號 特上 四、五○ 中 四、○○ 五號 特上 五、五○ 上 五、○○ 附添

蹴球靴(選手用) 快手特上 七、五○ 黑白兩用 七、○○ 同一 附屬

京城鍾路二丁目 振替京城一五五一五番

뽓블이면서울뽓블製造所로 蹴球靴도서울뽓블製造所로

서울뽓블製造所

朝鮮初有의뷔터폰式映畵說明書

超特作品 말못할事情

提供……朴 …劉 撮影……李

周成社

입학은이때!!!

001907

普通學校卒業과同等한實力을修得할수잇다

少한學費로短期間에普通學校高等學問을배우지안으면世上에서落伍者가된다 家庭에서業務에從事하면서

◎特典附◎春期新學年開始

特典 入會金半減 이번新入會者三千名에限하야 本會所定帽子의徽章贈呈

高等普通學科 普通學校第五•六學年學科 講義

▲高等科……一年(速成科十箇月) ▲普通科……一個年(速成科六個月) 卒業

●雜誌(同民)無代進呈

內容見本 規則書 無代進呈

京城府貞洞(同民會敎育部) 朝鮮高等普通學會 電話光化門一八八四番 振替口座京城八八九五番

▲우리朝鮮의唯一한獨習用講義錄이다

皮膚、泌尿花柳病 醫學博士渡邊晋

京城黃金町入口日本生命四階 診察 十二時半外지及夕刻

白山旅館

低廉主義•交通便利

京城淸進洞二四一五 光化門郵便局앞 淸進洞川邊

主 金順浩

著 延專敎授 文學士 崔鉉培

朝鮮民族更生의道

洋裝四六版 300頁 定價 1.20 書留送料 0.16

일즉東亞紙上에連載되어好評을滿天下에傳하던原稿를다시增補하여朝鮮을理解하고저하고또朝鮮을愛하고저하는朝鮮靑年男女들에게著者의意見을말니알니기爲하야出世식인大好著이다일즉東亞紙에서읽고同感을가진분과 그主義에反對를갓고不足을늣기던분도다시補充된此書를읽으라! 衝天의意氣를가지고자라나는朝鮮의靑年男女는반드시다! 此書를읽으라! 此書는正히朝鮮智識의精粹의總要編이며朝鮮生命의鼓動의大正道이다

內容槪目

◆民族的疾病의診察
◆民族的疾病의由來
◆民族的更生의原理
◆民族的理想을樹立
◆民族的時代的理想을樹立하라
◆民族的更生의努力
◆民族的更生努力의方式

京城寬勳洞一二三番地 發行所 東光堂書店 電話光二一九二番 振替京城一六一二三番

朝鮮農民社 新刊雜誌 農民

實益萬重 五月特大號

農民雜誌로이만큼充實한것을일즉본일이잇는가?

農村復興의根本策 (朝鮮現下의大問題에三大原則을도出한大文字) 金世成

窮春과農民의그對策 (日一日逼迫해오는春窮!!農民으로의對策을敎示) 朴思稷

朝鮮農民當面의急務 (智識階級의空論을排斥하고이實際論을보라) 韓元彬

經濟的農村組合運動 (農村生活에利益을가져올實際方法들) 金一大

中國農民運動概觀 (중국가튼中國의農民運動은배울것만타) 李學仲

國際農民生活의現況 (世界各國의農民生活의자상한이약이) 鄭錫泰

바라는일두가지……韓龍雲

첫자訓鍊生活……朴熙道

우리에게必要한세가지……安在鴻

農民大衆에對한諸家의企待와囑望

農民同胞들께……李光洙

自足自給의길……李克魯

당신네의問題는……洪秉璇

特選農民文藝

넷땅을차저서(小說) 許文日
棉花의文益漸(史話) 車相瓚
農村생각(隨筆) 金昭仙
長嘆曲(民謠) 韓晶東
홍타령(民謠) 許三峰
님그리는아가씨(詩) 李嘉淑
『땀! 땀!』(詩) 林然
其他接待室外寸鐵記事滿載

農民講話新綠野話 李敦化

農村副業 養蠶에成功하는法 (이대로하면꼭成功) 金周明

農民敎養의實際方案 (實際經驗의報告書) 金秉濟

사랑방의이약이 (農民이알아둘것들) 金起田

過去農民生活實況 (우리들의過去血史) 李智鉉

農民의苦痛과希望 (다만다하면서도實益과 남이모르는農民生活의괴로움과그들의希望農村諸人의絕叫)

참말로農民을爲한編輯 (一錢짜리郵票十一枚만보내면一冊 一個年分十二冊을通送)

七十頁大冊단十錢

朝鮮農民社 京城府慶雲洞八八番地 振替京城壹四八三九

全朝鮮商議聯合會議 議案逐條審議

第一日

第十三回朝鮮商業會議所聯合會의第一日인五日은午前中에
第一號議案 米穀檢査規則을改正하고酒造米特別檢査를當局에要望할件
第二號議案 中小商工業에對한金融改善을圖하야左記施設을當局에要望할件
을可決하고午後는一時半부터繼續하야開會하고總督府에서는松村殖産局長과土師商工課長藤本稅務課長等이出席하야加藤鐵治郎氏가議長이되고
第三號議案 南滿洲鐵道株式會社의計劃한昭和製鋼所의位置는旣定計劃을遂行하야朝鮮內에決하고저當局에要望할件
을議題에供하고議事에入하야『帝國領土內』를朝鮮內로修正可決하고
第五號議案 昭和六年度以降朝鮮鐵道網의旣定年度建設計劃의復活을要望할件
을討議하야誠實히審議하고可決하얏스며다음
第六號議案 朝鮮의度量衡器販賣價格의引下를要望할件
은「販賣價格의引下」下에「及修繕料低下」를挿入하기로修正可決
第七號議案 中小商工業者의救濟保護에關한要望의件
은內容의一部分인「中小商工業者에對한金融問題」는第二號案에重複되엿슴으로此를削拔審議하야滿場一致로可決하고
第八號議案 元山港의設備擴張
을可決하고또仁川提出의
第四號議案 營業稅令中改正件을上程시켜議案에附하야審議할새『稅令中 課稅率及營業의種類에關하야收益을考慮하야改正及免稅點을按配하기爲하야各會議所에서部分的으로調査하고그結果를本年十二月外지에聯合會에報告하기로한』中의「十二月外지」를「十月로」修正하자는修正案을提出하고此에對하야다시六月末外지로하자는案도잇서議論이紛紛하얏슴으로三時五十五分에休憩하얏다가四時부터再開되어結局「八月外지」로修正可決하니四時十分에第一日程을終了하고散會하얏더라

第二日

第二日은六日午前十時부터開會하고
第七號議案(淸津商議提案)
一、中小商工業者의救濟保護에關한希望의件
二、中小商工業者에對한諸稅의負擔輕減에關한問題
三、各種購買組合에關한問題
에對하야四元氏(淸津)가提案內容을說明하고浙谷氏(木浦)村上氏(木浦)其他가『鐵道局消費部의商貨는低廉하야거의無賃同樣이라하니果然그런가』의質問에對하야大野氏(鐵道)가『決코無賃同樣이아니다實上은約六萬五千圓은徵收한다』高年額三百萬圓에對하야運賃고關咨하고其他運賃其出向地別等의統計를質問하얏는바調査한後에回答하겟다하얏다大村氏(京城)의動議에依하야中小商工業者에對한諸稅의負擔輕減에關한問題는五日에審議한仁川商議提案의第四號議案과共通한것이니玆에決議를省略하야共同審議하기로하고何하나고諮하매提案者가贊成 各種購買組合에關한問題는鐵道消費部만에關한事이면「鐵道消費部에關한問題」로修正함이如何하나고小野氏(元山)가動議하고其他購買組合에關한問題로할이如何하냐하야議論이沸騰하얏다十一時四十分에休憩하고十一時五十分再會二讀會의繼續戶島渡邊氏(京城)赤松氏(群山)等이『社會重大問題이오또其土地에依하야利害關係의輕重差異가잇슴으로더욱充分調査研究할餘地가잇다하면此決議를他日로讓함이如何』하나고保留說을唱하얏다四元氏(淸津)가頑强히原案을主張한結果採決에依하야原案대로可決하고第二項은仁川商議提案과併合하기로決定하고午後十二時二十分에休憩하얏더라(續)

原案을修正縮小한 倉庫事業計劃案
六分補助에八分以下配當方針의 私設會社案最有力

總督府의倉庫事業計劃은穀價에關하야村農務課長이渡東하야中央要路와折衝한後에總督府計劃原案에多少修正을加하야幾分事業計劃을縮少하게되얏다倉庫의經營主體에對하야는會社案이最有力視하고計劃案의具體的決定과同時에다시各方面의意嚮을徵하야決定하기로되얏다그러나五年度內에新會社의出現은各種事情으로或은困難할것임으로그때外지는總督府에係官二名地方廳에五名을새로配置하야外管理케하리라는것이니豫算의決定과同時에前記係官이任命될豫定이다
勿論總督府의倉庫計劃은朝鮮米의移出調節과農家의經濟的匡救에잇슴으로今後의經營이會社案에依하거나或은他團體에委任할지라도國庫는六分의補助를支出하야此를助成하고農家本位의見地로그利益配當率도八分(或은그以下)以上은此를認치안이할方針이니倉敷料의低減을期하기로意見은決定되얏다더라

取引所令과 米株併上場
京仁만認定?

數年來의懸案이든取引所令은疑獄事件의一段落을告하고仁取對延市場의差別撤廢商議聯合의請求當促等으로漸次促進機運을釀成한다함은旣報한바어니와本令의立案前에米株兩市場을併置함에對하야는업지안은疑問이나一部에서는要하고도한疑問이나一部에서는朝鮮에는變則이지마는市場取締規則에依하야京取市場이認定되야依然營業을繼續하야今日에及하는實情도보면그를廢止하기는至難함으로自然米株式各市場을存置한것인듯하다그러나株式市場에對하야近間에發令을機로年來提唱되든京仁兩取의合併으로그營業所에限하야米株의上場을認定함은這般京取市場의期間滿了當時에條件附로外延長認可된事例에徵하야도明白하다旣報와如히延市場의改廢에依하야支所制度를設할지라도其他의市場에는米取引만에限定하고米株의併上場은認定하기어렵다는觀測이有力하다더라

對中貿易 出超漸減
輸入도減少

(東京電)大藏省發表、四月中에中國關東州及香港과의貿易은(單位千圓)
輸出三一、五五九輸入一九、六一四出超一一、九四五인바昨年同期에比하면輸出一四、三四二輸入一、七〇七을各減少하며出超額은一二、六三五를減하얏고一月以降累計는輸出一四六、二九八、輸入一一八、九四四로外出超

數十億弗投下로 株式瓦落防止
紐育市場의稀有事實

(紐育五日發)紐育株式取引所의大瓦落으로銀行家들은今日數十億弗을投下하야겨우그重大한瓦落을防止하얏슴으로그後는主要株는回復上向하게되얏다紐育의財政家들은此에大瓦落을救하고저會議를開하고經驗者側의豫想에對하야는市況은全然回復되야鈍滯한市況이되얏스니此가夏中에繼續될것으로信한다今日의取引株數는八、五四五、四〇〇株이니紐育株式取引所開設以來第四次의大記錄이라더라

紙數年消耗 七百七十萬圓
生産은三百二十萬圓 移入四百五十萬圓

日本各製紙會社에서朝鮮에移入된更紙、模造紙、新聞卷取紙、印刷紙及包裝紙等洋紙類의消費額은年年四百五十萬圓內外의巨額에達하는바其內京仁兩府에서消耗되는것만으로도一個年約二百九十萬圓의夥多한數字이나需要는全朝鮮的으로漸增狀態이니價格은昨年에比하야一割五分乃至二割의低落이다또朝鮮에서溫突用에供하는油紙의生產及使用高로보면溫突專用으로高陽郡에서만生產하는原紙가一個年四萬圓此에加工한것의需要高는二十萬圓을示한다더욱朝鮮白紙의生產高는一個年全朝鮮을通하야三百萬圓에達함으로結局朝鮮生產品으로消耗되는金額은三百二十萬圓이다內外紙를通算하면一個年七百七十萬圓이라한다

砂糖共販 賣出發表中止
市勢依然低迷

砂糖聯合會本部에서는六日例會를開催하고今週의賣出數量及賣價를協議하얏는데目下各地市場은다前回의賣出以來市勢가暴落하야阪神을爲始하야關門東京市場도會社賣買보다五六十錢採算點보다約一圓이나下落하얏슴으로今週는賣出을中止하기로되어市場에는何等의影響이업고市勢는依然히惡化하얏다京城도今朝는仲間賣買二十一圓二十錢唱이나最近의高價보다六七十錢이나低落하얏다더라

木材運賃 引下困難
豫算關係로

鐵道局에서는商議聯合會及當事者의木材鐵道運賃引下要望에鑑하야目下調査中이나鐵道局으로서는現在、現行의高率運賃은朝鮮內材를壓迫하는他材에만適用케하야朝鮮內材에對하야는特定割引運賃으로局線及各連帶線이一率로一割五分의割引運賃을適用케하야船舶關係로外材와對抗上가장不利한立場에잇고釜山其他船着場行木材에對하야는
釜山、草梁 三割
鎭南浦 一割五分
仁川、元山 二割
群山、木浦 二割五分
의比率로特히割引함으로다시그를引下함은到底히不可能하고特히其他로도外材와對抗上의引下는無賃으로運搬치안는以上目的을達成할수업는狀態인今日에此實現은至難할듯하다더라

日中關稅締結은 朝鮮貿易에有利
◇……藤本稅務課長談

日中關稅條約은六日重光、王正廷兩國代表間에正式으로調印되얏다고外務省에서發表하얏는데右에關하야朝鮮의被하는影響에對하야는藤本總督府稅務課長을訪하니左와如히語하더라
『今回日中關稅條約調印이終了된것은今後貿易上의安定을保함에잇서欣喜할바이다華盛頓會議의結果에依하야中國關稅가認定하게되얏스나朝鮮의被하는것은第二附屬書인대
一、陸橋를通過하야輸入되고又는輸出되는物品에對하야從來課하는中國共和國稅關稅率의四個月後에廢止되는것이니此는所謂特惠關稅라하는三分之一減稅가업서지는것이니最近一個年의中國貿易狀況을見하면輸出은三千四百七十四萬圓임에對하야輸入은七千三百五萬圓의多額에達하나그通過가非常히多額임으로此를認定한結果는日本에有利하다數字的으로아직調査치안햇스나貿易狀態는安定될터이니欣喜할事實이다云云』

四月末現在 郵便貯金高

朝鮮에口座를有한郵便貯金의四月末現在高는優히三千六百五十萬圓을突破하야人員으로二百八萬三千六百九十八人金額三千六百五十七萬五千五百三十一圓이다此를前年同期에比較하면人員으로二分八厘金額으로一割七分六厘의增加인데아즉도增加할傾向이라더라

四年中의 綠肥收穫高

昭和四年度中의綠肥作付反別及收穫高에對한總督府調査에依하면主로京畿道以北의諸道에作付되其反別은前年에比하야十町六反步를增加하얏스나收穫高는三萬三千九百八十九貫의減少로原因은主要產地인平南道의旱水害에依하야顯著히減收함이라더라

四月下旬 朝鐵業績不振

四月下旬朝鐵運輸成績은環境의不良과降雨關係로黃海線을除한各線은不振하야收入合計는六萬四千五百八十三圓이다前年同期에比하면二千六百四十九圓、收入豫算에比하면九千四百四十七圓의減收이다一日每一粁平均收入은前年同期에比하면二圓三十二錢減의十三圓十六錢이라더라

貯銀業績良好
開業以來의增加 三百六十五萬圓

四月末現在貯銀의預金及積金의總額은二千三百十三萬一千圓이다前月末에比하면四十八萬二千圓前期末에比하면百七十七萬九千圓의增加이다昨年七月開業以來增加額은三百六十四萬六千圓이니各種別現在高는左와如하더라(單位千圓)

普通貯金	二、四一五
据置貯金	二、一一〇
定期積金	一一、三三七
特種貯金	三、一三四
殖產積金	一、一三五
合計	二三、一三一

古絲價維持코저 共保、補償糸封鎖
蠶絲中央會의決定

(東京電) 七日의蠶絲中央會評議員會는古絲의徹底的市價維持를爲하야共同保管又는補償生絲를封鎖하기로決定하얏고新絲對策에對하야는放任論도잇서未決定이나委員十七名을擧하야考究하기로한다

四月末現在 木浦在庫高

木浦의四月末現在穀物在庫高는六萬五千五百九十四石、外米二萬五千五百三十九俵이다三月末現在에比較하면二百四十一石의減少와外米二萬四千五百九十五俵의增加이니그內譯은左와如하더라

租	[illegible]	玄米	[illegible]
白米	[illegible]	大豆	[illegible]
小麥	[illegible]	籾米	[illegible]
碎米	[illegible]	外米	[illegible]
合計	[illegible]	同	[illegible]

朝鐵의 機關區主任會議

朝鮮鐵道에서는業績不振으로經費의節約을期하는反面에收入增加를圖코저過般來鐵道及自動車部의出張所長會議를開催하고業務를打合하든바本月下旬에다시各機關區主任會議를開催하고運轉上의改善事項及石炭使用上에關하야打合한다더라

釜山穀物市場 出來高減少

四月中釜山穀物市場賣買高는直取引高四萬七千三百五十三叺延取引三萬六千九百石이니前年同期에比하면直取引은五萬七千六百五十六叺延取引은七萬一千百石의減殺이다또直取引高의內譯을示하면左와如하더라

玄米	四六、六九六叺
白米	二八八
大豆	一九〇
中白	一〇〇
白粉	六九
合計	四七、三五三

株式 步調堅强

市勢와商況(七日)

京城	今日後引	前日後引比較	大阪	今日後引	前日後引比較
京取	一六九	[illegible]		[illegible]	[illegible]
大新	—	—		[illegible]	[illegible]
鐘新	—	—		[illegible]	[illegible]
日產	—	—		[illegible]	[illegible]
東新	[illegible]	[illegible]		[illegible]	[illegible]

保勢中堅强

▲京取 [illegible] ▲東新 [illegible]

株價가三日間近十圓反撥되다가昨日後場은反落한株價는今朝에또反騰되어堅中强味를含하얏다元來低落을痛飮한만치그만한反撥을見함은當然하다할지나短時日에棒上하엿슴으로今後高價가며잇다할지라도呼吸落이無하고는昂騰을繼續치못할것이다若一氣로急激히暴騰할時는反히暴落의結果를招할것이今昨今의步調는頗히穩健하다然이나時勢가轉換期에入한與否는아직疑問이라할거니生絲는米國이消費減으로輸出이不振하는中他國生絲의米國進出等關係도有하야環境이改善되기에至치못함으로아직轉換期에入하얏다고보기難한바인데昨今에步調는頗히堅脆味를帶하야保勢中에도寸進尺進의氣勢를示한안흠가觀測하는便이有하나高價買는警戒하는人氣로商場은賣買旣少하더라

前場小戾

今朝前場은阪地가昨日後反落되든뒤를니어大體不變이엇고東新은五十錢高의九十四圓三十錢寄를入하야當地는東新九十四圓五十錢寄로二十錢에大引되얏다寄引二本은다寄附에二十枚大引에五十枚總計七十枚의賣買가잇섯슬뿐으로他株는全部不成이엇다

前場諸株步調

▲東新 [illegible]

後場强保

後場은阪地가强調의뒤를니어다시小高임에當地는京取十六圓九十錢에場을始하야東新은前引보다五十錢高의九十四圓七十錢에寄한後四十錢에結局前寄와同價로大引되엿스며其他는不成이엇더라

目先高期待

根本的轉換은四圍의情勢가改善되기前에는期키難하나惡材料와反響으로諸株가其實質以下로低落하얏슴으로惡材料가거의出盡한今日에在하야減稅按外지其價格을恢復함은當然한바이다追加豫算案도旣히衆議院을通過하얏고野黨側에서不信任案을提出할지라도此는其必敗를知하게하는것이니別로히重視할必要가無하며議會의審議案이議會裏에서決定된다할지라도此는株價에서는影響은無할것이며井上藏相의財界의推移를그대로放置키難할지라도此는株價에對하야는影響이無할것이다今의株式이强調를示항도此에關係가잇다하야第一의對象으로親近資本家를說服시켜서有力株에投資키를勸하야爲先株界를回復케할方針에出할듯하다함으로昨今의株式이强調를示항도此에關係가잇다하야此等事情을綜合하야보면完全한轉換은되지못할지라도目前은高移할것으로觀測된다

株界一六一感

◇鐘紡을先驅로各地에서勞大한勞働爭議도漸次解決되는모양이니圓滿할날이라하겟다
◇週國의爭議는鐘紡減給問題에其端을發한것이니即資本主가其利益을擁護하려다가反히株價의暴落과從業員의罷業을招致
◇鐘紡會社는日本의代表的事業會社로世界戰亂後大正七年부터同十一年外지繼續하야上下期七割의配當을하얏다
◇其後도相當高率의配當을繼續하얏고不景氣가深刻하야진昨年外지도三割五分을配當하얏는데
◇今期는勿論三割以內의配當이될것으로推測되는바此로因하야從業員의減給을發表한것이다
◇好況時代는過大한配當을하고今에減配의念慮로減給을行함은甘吞苦吐가아닌가巨大한利益을擧하얏슬時에相當多額의準備金을積立하야此等爭議를未然에防止함이如何

期米 大體、底强

	今日止價	前日止價	比較
仁川	二六四九	二六四三	六高
大阪	二八四〇	二八三八	二低
東京	二八三三	二八九	七低
兵庫	二八四三	二八五一	八低

前場底迷

昨後場阪地二十八圓五十一錢止와共히二十六圓四十三錢에場을止한當市場은今朝에至하야阪地初付二十八圓三十三錢인十八丁低落을據하고三十六圓四十二錢인一丁低로場을始한阪地二節三十九錢으로七錢外지小弛향을따라四十錢으로低移하엿다가阪地四十錢으로反高항을觀하고四十八錢外지跳返하더니結局阪止三十八錢인一丁低를作하야九節四十五錢으로六錢에場을止하엿다

後場反戾

後場阪地二十八圓三十九錢인前止同價의報를入하야二十六圓四十八錢에場을始한後阪地四十五錢으로四十錢에止場항을보아五十錢으로結局四十九錢에場을止하엿다

昨年同期보다 百丁以上低位

目下朝鮮各地의在米를昨年同期보다百萬石減少로假定한다할지라도例年同期의二十七圓臺보다百丁以上의高價를維持하여야正當한米價라할수잇다그러나環境이去益不良하고諸物價가慘落한이때에도凶作의本性을發揮하지못하고도리혀昨年보다百丁以下低位에서彷徨함을보면財界不良의影響이二百丁以上의反動力을阻止하엿다하여도過言이아니나此안흠수도업스나그러나本年米의事情은二百凶作의後이라日을經할사록供給不安의念이益益濃厚할것임으로畢竟物價高의原理를조차四圍의米情如何를不拘하고不意의大暴騰을招할지도未知인즉찰아리『오시메』를待하야買策하는것이得策일뜻하다고云云

米界餘話

◇바로電光石火의形勢로各地相場이俄然頭覆을見한다呼吸?天井覆錢?
◇米界만의事情으로본다면多少『오시메』가잇다할지라도天井으로볼수는업는것
◇刻一刻으로減殺의度를加하고供給途斷의問題가擡頭하는이때에아무리財界不良인들觀할餘地가잇스랴?
◇本月中에는一高一低의揚返을示할지未知이나來月부터는減殺相場이展開될모양이니도曆戒할時期
◇五月一日의日本殘存에對한觀測은六十萬石增加說과百萬石減少說이區區不一
◇此兩說을모다信用할수는업지마는朝鮮米의日本移出이例年보다減少한對照로보아餘許라도減少되기가十居八九

殘存米의觀測
五月一日

一般米界에서는五月一日의殘存米數字에對하야硬軟兩派의觀測이區區不一한바軟派의說에依하면日本의昨年米作이一昨年보다그實收가얼마큼增加인바치六十萬石假量의增加를示할이라主張하여硬派는此에對하야日本米로서는多少增加를示한다할지라도朝鮮米의日本移出이凶作의關係로例年보다百萬石以上의減退를見하게됨으로本月一日의殘存米도無慮百萬石以上의減退를告할이라고主唱한다果然何說이當을得하게될는지는發表後에야判明될것이나그러나萬一百萬石의減少를見하는때阪地三十九圓當地三十七圓臺의高價는免치못할것이오六十萬石의減少를見하게되는때는朝鮮米界의事情에牽制되어……

正米 結局硬優

◇仁川强含=今朝도出廻가稀薄하야阪地의下向風情을보앗스나先高를見越하야買進치안코硬方의保合에相場으로石拔三等二十五圓五十錢四等二十五圓十錢인各品共히十錢高唱으로『마바라』의賣買가閑閒잇슬뿐으로市況은頗히閑散狀態이엇고移出은大阪神濱二十八圓으로一千石만의取引이잇섯다
◇群山小弛=本朝의廻着은七百叺으로稍히直接積物인데貨物이過少하고定期의保合에買手도업시閑散하야人氣小殺으로相場도前日보다小落하야石拔三等二十五圓五十錢假値이잇섯다
◇大邱小高=聞日來出廻가皆無한際에今朝는八百四十七叺의僅少한入荷를見하엿스나在庫稀薄으로氣配는幾分强硬하야相場은三等穀良二十五圓十錢神戶二十四圓六十錢인各品共히十錢高唱으로必需筋의手當買가閒閒히잇섯다
◇釜山軟舍=天候快晴의今朝도入荷一千七百叺으로依然僅少하나期延의軟弱을受하고買氣를萎縮하야必需筋의手當買에不過하얏다

株式 (七日)

京城短期 [illegible]
京取短期賣買高 [illegible]
大阪短期 [illegible]
東京短期 [illegible]
東京現株前場 [illegible]
大阪長期 [illegible]
大阪短期步調 [illegible]
京取主要取組株 [illegible]
代引算定日步 [illegible]
大阪綿糸 [illegible]
大阪綿花 [illegible]
橫濱生糸 [illegible]
大阪砂糖 [illegible]
海外砂糖 [illegible]
滿洲各地商況 [illegible]
安東取引所株 [illegible]

期米 (七日)

仁川期米 [illegible]
大阪期米 [illegible]
東京期米 [illegible]
各地期米 [illegible]
仁取各限倂合 [illegible]
大阪市中在米 [illegible]
京城手形交換 [illegible]
朝鮮銀行券 [illegible]
日本銀行券 [illegible]
日本金利 [illegible]
對外爲替 [illegible]
海外經濟 [illegible]
고무原料市勢 [illegible]

延取 (七日)

群山 [illegible]
大邱 [illegible]
釜山 [illegible]

正米

京城正米 [illegible]
仁川正米 [illegible]
仁川大豆 [illegible]
群山廻着米 [illegible]
京城綿糸布時勢 [illegible]

海潮音 【66】

金基鎭 作
安夕影 畫

절전(五)

그때에 세사람의 선주의배에잇는 배사공들은 문밧게서방안을 힛긋힛긋 들여다보앗다그들은 조로인의 호덩소리에놀래고서 방안에서 한바탕싼(肉戰)이 이러나는줄로 생각한모양이엇다
그러나 조로인의 불평은손씨컷을하도록 극도에다다른기에는아직도 여유가 잇섯다그리하야그는다시 소리를나추어가지고입을열엇다
『아ー니 그래그게 말이되는가? 오월부터와서 다섯달동안정어리를 삼어서그결로돈을다갑기로 계약한배들이이제와서한배에 천원이상식겸미지고서는돈은갑흘수업다! 배도못주겟다! 또돈을쌔기다고! 이러케말하니 이건사람의말이아니라 금수(禽獸)의 말이안닌가? 내말이파안닌말이거든 거리에나 가서 누가경계가들딋는가를어보란니!』
그는 입을다물고서 쌋움에이긴사람과가튼얼굴로 선수들을바라보앗다 그러나 준택이는 조로인의 의견에굴복하지안햇다
『ー경게가 무슨경게란말이라요! 십원쇄리를십오원식갑을택이고 삼십원쇄리는 사십원에 파는사람의 경게는올코수천리타향에서 고기잡으러왓다가 죽도록 일하고서도 돈을채다모갑게된外닭으로 명년에는꼭갑겟스니 허무한 채부의액수만고집하지말고 정당하게액수를 싹거달락하는사람의경게는 글럿는가요?
그의말은 조로인의 가슴을찔르는듯이 들리엇다 그러나 로인은 그런말에잡히어서 배人사람들의커지를리해할수는업섯다
『쎳! 그게어데당한소린가? 이사람들 수십년동안 배탓서도 헛탓군! 배人사람들의경계만세운다면 돈가주고 장사하는사람이 하나도업자비! 십원쐬리를십오원에배人사람들에게주는것은 나뿐이애이오 차호항구안의 은행장에서 그러케하는일이오 또는 함경도일대의공장에서쓰는법이라니!…어ー예 애초에그런말을하는가다가 이케와서그런말을하는가? 그지간에는어데가서 낢사다가왓나?허허허……』
그는이러케말하고서 크게웃엇다 이써外지아무말을하지아니하고잇든 만몰이는그때에로인압으로 다가안즈면서입을열엇다
『그게사 지금와서비로소 잘슴하는것이나 우리돈써리는 언제붓터 말해오든게라요 재주넝검한든지 돈만잇스면 재주넘겨온것이데 말요……그런데 배人놈너더뚝끌내노으란말이나 넘더달시밥며죽으란말이나 일반아닌가요? 그래서 재주가명년에 벗을터이여니 흥이먹한다면 그대신 명년에는 돈을갑다가남는것이업도록 미터부터그만한돈을 준비해두엇다가 모도갑흘수잇스니와그러고 채무액에해주시오나 그러고 채무액을지금와서앗거달락하는것은경계가틀녓닥하지만 와그런일이업는가요? 싹거주기는커녕송두리채 량감해 주는수도 잇는일이니까! 해사란 본래그런게아닌니까?……』
그러나 로인은
『그러케에이되겟소!』
단연히이러케한마듸하얏다
만몰이와두사람은 서로피차의얼골을바라보앗다ーー어써케할테? 이누무로인이 이러케덕덕하니 그거참걱정이다……고만 마음내로하라하고 몰어가지안흘테?ーー그들의눈은서로이와가튼의견을가지고 커편의의사를붓는것갓다
얼마동안 무거운침묵이 게속되엇다
한참잇다가 준택이는 결연히말하얏다
『아니되겟거든마오! 생각대로하시오! 우리는 어데外지든지정칭것입을해준다하는데도자우만고집하니 걱정이오!…나종일이 어써치되는가 보시오다……』
조로인도 그의말에 지지안코 대구하얏다
『누구를어러보는건가? 맘대로하락하면맘대로하지 겁이나서못하겟는가?……경찰서마루창에가서 한닷새장을자보겟는가?』
그는 이러케 썹어뱃는듯이 세사람의 얼굴을향하야 던지고서 방바닥에서 이러낫다그의가슴속에는 벌서최후의결심이 들어안저잇는것갓다

◇訂正=昨日分 上段 第一行『그의노기는』을『그의노래는』으로 同第二十三行『해당은』을『해답으로』로 同第二十七行『대답이엇다』를『대답이잇다』로 同第四十九行『사람은』을『신용할수업다는것은사람』으로訂正함